毛主席是當代無產階級最傑出的領袖，是當代最偉大的天才家。毛主席是最相信群衆，最關心群衆，最支持群衆的革命運動，和革命群衆心連心！

林彪

Ta-Kung-Pao
342 Hennessy Road,
Hong Kong
督印人　費彝民
第二萬三千〇九十四號
地址：香港軒尼詩道三四二號
電話總機：七二八二一一
今日出紙兩大張　零售港幣一毫
香港有利印務有限公司承印

大公報

解放軍總參謀部開會大頌特頌毛主席無比偉大林副主席貢獻卓越

毛主席是世界革命最英明天才舵手

林彪副主席是最卓越政治家思想家軍事家理論家

大會代表們指出：總參謀部是毛主席指揮全軍的辦事機構之一，在文化大革命中負擔更加繁重而光榮的任務，必須高舉毛澤東思想偉大紅旗，「抓革命，促生產，促工作，促戰備」，提高警惕，隨時準備粉碎美帝戰爭挑釁。

【中國新聞社北京二十五日電】在我們最敬愛的偉大領袖毛主席和他的親密戰友林副主席、黨中央、國務院、中央軍委、中央文革的親切關懷下，中國人民解放軍總參謀部第四次活學活用毛澤東思想積極分子代表大會於二月二十日勝利閉幕。這個歷時三十多天的大會，總結和交流了兩年來在兩個司令部、兩條路線鬥爭中活學活用毛澤東思想的豐富經驗。代表們一致表示，要更高地舉起毛澤東思想偉大紅旗，做決心把無產階級文化大革命進行到底的無產階級革命派，奪取無產階級文化大革命的全面勝利，為人民立新功。

偉大領袖毛主席和他的親密戰友林副主席，以及周恩來、陳伯達、康生、李富春、江青、姚文元等同志，在會議期間接見了全體代表和總參謀部全體同志。這是偉大領袖毛主席對大會代表和總參謀部全體同志的最大的關懷，最大的教育，最大的鼓舞，最大的鞭策。

會上，代表們認真學習了偉大領袖毛主席一系列極為重要的最新指示，林副主席在無產階級文化大革命中一系列的重要指示和江青同志的歷次重要指示。大家懷着最深厚的無產階級感情，大頌特頌偉大領袖毛主席的無比英明、無比偉大和毛澤東思想的無比威力，大頌特頌林副主席的卓越貢獻，掀起了無限熱愛偉大領袖毛主席、無限熱愛偉大的毛澤東思想、無限熱愛毛主席的無產階級革命路線、無限熱愛毛主席的親密戰友林副主席、無限熱愛以毛主席為首的黨中央、無限熱愛中央文革的新高潮。

代表們進一步深刻認識到，偉大領袖毛主席是中國革命和世界革命人民最英明最卓越的天才舵手，是當代無產階級和革命人民最傑出最偉大的領袖，是當代最偉大的馬克思列寧主義者。偉大的毛澤東思想，是很典型地集中了人類的優秀思想，並且是在新的條件下大大地發展了代表無產階級和勞動人民利益的優秀思想，是當代最高水平的馬克思列寧主義，是放之四海而皆準的普遍真理，是無產階級和勞動人民改造舊世界、創造新世界最強大最銳利的武器，是人類解放的燈塔，是世界人民的命根子。堅持在一切領域中用毛澤東思想掛帥，實現人的思想革命化，這是我黨建設之本，是關係到國家的存亡，黨的存亡，是人民得到一切或喪失一切的頭等重大問題，是政治中的政治，靈魂中的靈魂，核心中的核心。林副主席是毛主席親自培養的、我們黨久經考驗的最卓越的政治家、思想家、軍事家、理論家，是毛主席最親密的戰友，最優秀的學生，最好的接班人，是我們最好的副統帥。他幾十年如一日，始終一貫地最忠實最堅決地站在毛主席一邊，是緊跟偉大領袖毛主席的光輝典範，是精闢闡明、創造性運用毛澤東思想的光輝典範，是幫助世界無產階級認識自己的天才領袖毛主席、把毛澤東思想交給億萬革命人民的光輝典範，是捍衛毛主席的最高領袖地位和毛澤東思想最高權威的光輝典範。

代表們以無比強烈的階級仇恨，對反革命修正主義分子彭德懷、羅瑞卿進行了堅決的批判鬥爭，憤怒聲討了他們在其黑後台中國赫魯曉夫的支持下，大搞篡軍反黨陰謀活動的滔天罪行，進一步肅清他們的惡劣影響和流毒，大大地加強了對中國赫魯曉夫反革命修正主義路線的仇恨，大大地增強了階級鬥爭觀念，提高了路線鬥爭覺悟。代表們聯系兩個司令部、兩條路線鬥爭的活生生事實，進一步學習了偉大領袖毛主席關於在無產階級專政下繼續進行革命的偉大理論，深刻地認識到：在階級存在的社會裏面，一切問題都是階級鬥爭的問題。在社會主義社會裏，無產階級和資產階級這兩個階級的矛盾，是一切問題的總根源。黨內兩條路線的鬥爭，是社會主義社會階級鬥爭的反映，是走資本主義道路，還是走社會主義道路的問題。在社會主義時期，兩個階級、兩條道路、兩條路線的鬥爭是長期的，複雜的，有時甚至是很激烈的。絕不要因為我們在無產階級文化大革命中已經取得了偉大的勝利，就認為太平無事了。切不可書生氣十足，把複雜的階級鬥爭看得太簡單了。一定要看到垂死的階級敵人在不斷進行瘋狂反撲。一定要認識到各種各樣的社會現象，都是階級鬥爭的現象，人與人的關係都是階級的關係，對一切問題，絕不能孤立地去看，必須同整個階級鬥爭形勢聯系起來，用偉大領袖毛主席的教導，用階級矛盾和階級鬥爭的觀點去觀察、去分析、去認識、去對待。

在政治生活和社會生活的一切領域，一切方面，都要提高階級鬥爭和路線鬥爭覺悟，首先必須抓住對毛主席和毛澤東思想、忠於毛主席革命路線，把忠於毛主席、忠於毛澤東思想、忠於毛主席的無產階級革命路線變成每一個無產階級革命戰士的自覺行動。每一個同志都要反覆地深入地學習毛澤東思想關於領袖、政黨、階級、群衆的學說，學習林副主席對偉大領袖毛主席和偉大的毛澤東思想最精闢、最透徹、最全面、最科學的論述。不斷提高對偉大領袖毛主席、對偉大的毛澤東思想、對毛主席的無產階級革命路線的認識，不斷加深對毛主席、對毛澤東思想、對毛主席革命路線的深厚的無產階級感情。要以林副主席為光輝榜樣，對偉大領袖毛主席無限忠誠，無限信仰，無限崇拜，無限熱愛；對偉大的毛澤東思想，對毛主席的無產階級革命路線，無限忠誠，無限信仰，無限崇拜，無限熱愛，最堅定地依靠她，最積極地宣傳她，最勇敢地捍衛她，自覺地學習她，最徹底地實現她。

（下轉第二版）

各界鬥委函粵穗革委會
感謝關懷支持反英抗暴

一定要把活學活用毛澤東思想運動推向新高潮
更壯大反帝愛國隊伍堅決打擊敵人奪最後勝利

【本報訊】港九各界同胞反對港英迫害鬥爭委員會昨天致函廣東省革命委員會和廣州市革命委員會，全文如下：

廣東省革命委員會和廣州市革命委員會：

在戰無不勝的毛澤東思想的光輝照耀下，在祖國人民奪取無產階級文化大革命全面勝利的凱歌聲中，廣東省革命委員會和廣州市革命委員會光榮誕生了。這是毛主席無產階級革命路線的偉大勝利！是偉大的毛澤東思想的偉大勝利！正在堅持反英抗暴鬥爭的港九愛國同胞，以無限喜悅的心情，熱烈歡呼這個偉大勝利！縱情歡唱這個偉大勝利！百萬顆熾烈的紅心，衷誠地、千遍萬遍地祝願我們最最敬愛的偉大領袖毛主席萬壽無疆！萬壽無疆！

廣東省革命委員會和廣州市革命委員會的勝利誕生，對於鞏固我國國防、加強無產階級專政、推進無產階級文化大革命的全面勝利，進一步發展我國社會主義事業，都有着重大意義。尤其使我們感到振奮的是，這對於港九愛國同胞的反英抗暴鬥爭，也是極大的關懷，極大的支援，極大的鼓舞，極大的促進。革命委員會的革命權威，大滅敵人威風，大長中國人民志氣，使我們在鬥爭中獲得了無窮的信心，無窮的力量。

廣東省人民、祖國人民和港九同胞心連心，一貫熱情關懷和堅決支持我們的反英抗暴鬥爭。廣東省革命委員會成立和慶祝大會給我們偉大領袖毛主席的致敬電中堅決表示：「我們一定要用最大的力量支援港九愛國同胞反英抗暴的鬥爭」。省革委會主任黃永勝在大會上也莊嚴宣告，要「進一步支援越南人民的抗美救國鬥爭和港九愛國同胞的反英抗暴鬥爭」。廣州部隊負責人劉興元指出，廣東省革委會的成立，是「對美帝、蘇修和蔣匪幫的沉重打擊，是對越南人民抗美救國戰爭的有力支援，是對港九愛國同胞反英抗暴鬥爭的有力支援」。在此同時，「人民日報」、「解放軍報」社論傳達了祖國人民對廣東省革委會成立的賀詞，並且指出：這「對支援港澳同胞的愛國正義鬥爭，支援越南人民的抗美救國戰爭，都有着重大的意義」。毛主席這樣關懷我們，祖國人民和廣東省人民這樣支持我們，使我們感到無限光榮，無限幸福，無限振奮，無限感激！天大地大，不如毛主席的恩情大！河深海深，不如祖國親人的階級友愛深！

祖國人民、廣東省人民過去曾給予港九同胞的反英抗暴鬥爭以巨大支援。這種支援不只一次地粉碎了港英帝國主義妄圖離間祖國親人同港九同胞的血肉關係的醜惡陰謀。現在，廣東省革命委員會的成立和來自偉大社會主義祖國的最強音，再一次狠狠地打擊了港英帝國主義，使它們驚慌失措，更加「恐懼與沮喪」。在這裏，我們要一千次、一萬次地衷心感謝祖國親人的親切關懷，一千次、一萬次地熱烈歡呼祖國親人的積極支持！

回顧九個多月反英抗暴的戰鬥歷程，我們深深體會到：「大海航行靠舵手，幹革命靠毛澤東思想」。戰無不勝的毛澤東思想是我們取得鬥爭勝利的根本，是我們的命根子。我們一定要永遠讀毛主席的書，聽毛主席的話，照毛主席的指示辦事，做毛主席的好戰士，永遠忠於毛主席。我們一定要把正在港九廣泛開展的活學活用毛澤東思想的群衆運動推向一個新高潮。進一步發動群衆，更加壯大反帝愛國隊伍，更加堅決和更加有效地打擊敵人，去奪取反英抗暴鬥爭的最後勝利！

我們必勝！港英必敗！

祖國無產階級文化大革命全面勝利萬歲！

戰無不勝的毛澤東思想萬歲！

偉大的導師、偉大的領袖、偉大的統帥、偉大的舵手毛主席萬歲！萬歲！萬萬歲！

港九各界同胞反對港英迫害鬥爭委員會

一九六八年二月二十五日

新春攻勢揚威廣治承天兩省
民軍三週殲美軍四千餘人
兩萬餘名偽軍死傷或投誠
美軍上校一名中校二名被活捉美兵多人被俘

【法新社巴黎二十五日電】南越解放通訊社今天宣佈，民軍在攻勢的頭三個星期中，在廣治和承天兩省中打死打傷了美軍四千一百三十三人，另俘虜多人，其中包括一名美軍上校和兩名中校。

在同一時期，在這兩省中的「政府」軍死傷了一萬五千五百一十七人，七千二百一十九人被俘或向民軍投降。

在「政府」軍的俘虜中，包括兩名少校和一大批西貢「政府」省級的高級人員。

這些數字並未包括廣治省北部的美軍和「政府」軍的損失。在那裏，戰鬥仍在溪山美基地、昆天、東河、卡羅爾營等地進行。

在前王都順化的長期戰鬥中，兩千兩百二十三名美軍被殲，一千七百三十名「政府」軍精兵和美兵被俘或向民軍投降。

在三周裏，民軍在這兩省打下了或在地面擊毀了一百五十九架飛機，擊毀了二百八十三輛軍車（包括七十輛裝甲車）和繳獲大量軍事設備。

北越「人民軍隊報」今天評論南越北部的情勢時說，承天省的力量對比已變得對民軍更加有利。

報紙說，美國西貢的政權和軍事機構已被打碎和瓦解，它們的軍事局面現在「非常嚴重」。「由於對方的混亂增加，民軍在不久的將來肯定會獲得更大的勝利。」

上海工廠加緊生產援越物資

上海食品四廠的革命職工，熱烈歡呼南越軍民新春大捷。他們表示堅決響應毛主席「抓革命，促生產」的偉大號召，積極支援越南人民的抗美救國戰爭。（新華社圖片）

民軍猛攻三角洲
溪山美軍續挨砲

【美聯社西貢二十五日電】五百民軍今天進攻湄公河三角洲美國第九步兵師的一個巡邏基地，奪取一門巨型的一五五毫米大砲，摧毀十一部裝甲運兵車，並打死據守基地的美軍連長。

民軍六十人衝入美國基地西面的周界，戰鬥發生在西貢西南約四十二哩。美軍死二十人，傷六十八人。美軍後來開來直升機、轟炸機、砲兵和步兵增援。經過兩個半小時的劇戰後，民軍才撤退。

當民軍衝鋒時，美軍約十六部裝甲運兵車形成一個圓圈，保護西門巨型的一五五毫米大砲。這時，民軍則以迫擊砲和火箭砲轟擊美軍運兵車，其中一些運兵車在燃燒中爆炸。與此同時，其他民軍由西南面和西北面越過衝鋒，其中一名民軍打死了據守基地的美軍連長。

【法新社西貢二十五日電】民軍昨晚向湄公河三角洲和非軍事區以南增加壓力。

民軍一營人向西貢西南四十二哩美軍步兵陣地進攻，打死美軍二十人，傷六十八人。

民軍的壓力大部分集中在芹苴省會，芹苴在西貢西南六十二哩。在進攻豐田軍分區中，民軍打死「政府」軍八名，傷二十一名。

威斯特摩蘭談越戰
承認民軍能再猛攻
雖然「死雞撐飯蓋」但又叫嚷要增兵

【美聯社西貢二十五日電】美國駐南越司令威斯特摩蘭上將，今天懷疑北越能夠頂得住一場長期戰爭，不過他說，南越民軍能夠再度進攻，同時，大概需要增派美軍來南越作戰。

威斯特摩蘭把南越民軍最近的新春攻勢，比作第二次世界大戰中的「布衛日戰役」。「布衛日戰役」是德國軍隊在第二次大戰中發動的最後一次大規模進攻。（本報按：「布衛日戰役」說明見「縱橫談」）

威斯特摩蘭經過兩小時非正式的接見，詳細回答了美聯社記者給他提出的十七個書面問題，問題包括這場戰爭的許多方面。除了其他的意見之外，他透露出以下幾點：

（一）關於他的基本戰略是否因民軍的攻勢而有所改變的問題，威斯特摩蘭在回答中解釋他把軍隊調到城市的原因，然後說：「基本上，我看沒有改變我們的戰略的需要。」

（二）「敵人並未使人感到有什麼戰術性的驚人之處……潛入人口集中地區的戰術的採用，其程度比我們預料的更大……毫無疑問，敵人進行這一戰術的能力是被低估了。」

（三）美軍暫時是採取守勢，不過也消滅了四萬多敵人，現在並儘快恢復採取攻勢。

（四）「敵人的這次總攻，看來是一種孤注一擲的努力」。

（五）威斯特摩蘭仍然認為，南越「政府」軍可以在越戰中承擔更大的責任。不過，他說，「可能需要更多的美軍」。

（六）他說：「總的來說，我不相信河內能夠頂得住一場長期戰爭。目前敵人的進攻暴虐，可能暗示河內也瞭解到這一點。」

民軍轟峴港機場
毀傷美機十二架
機場數處建築設施被毀

【法新社西貢二十五日電】民軍昨晚以火箭砲轟擊峴港美空軍基地，擊毀飛機兩架，另重創十架。

在這次砲轟中，美兵一人喪命，八人受傷。此外，有幾座建築物和多輛軍車被毀，並有兩處地方起火燃燒。

第一次砲轟是在午夜前開始的。民軍火箭砲轟擊基地的南面。接着，在凌晨四時三十分再展開攻擊，向大理石山區發射火箭十九枚。

西貢美國官員承認
南越「綏靖計劃」癱瘓

【法新社西貢二十五日電】美國官員今天透露，軍事行動中斷了兩個月內使廣治、承天兩省的所有「綏靖」工作停頓。

北部兩省是「綏靖」計劃的十三省中的兩省。

美國人士說，民軍新春開始的攻勢在另十六省裏的影響「極微」，在另十二省裏的影響「主要」。

在新近一個月的新春攻勢中，南越「政府」軍司令部已把保護「綏靖」隊的五十二營人中的十八營從鄉村調往城市。

在五百五十五個「綏靖」隊中，只有半數仍留在鄉村，其餘的為了安全等理由被撤回市區。

已經知道，「綏靖隊」有七十九人被殺害，八百四十五人失蹤，從一月三十日到二月二十三日，保護「綏靖隊」的二十一隊人員的鄉村遭襲，西貢四十七人死亡，一百五十七人受傷。

同時，民軍又向芹苴機場發射迫擊砲。三十發砲彈擊中該機場，其中，「政府」軍死七名，傷二十八名。

在非軍事區以南，民軍向美海軍基地發射砲彈和火箭共七百八十九發，打死美軍九名，傷三十五名。民軍在這次射擊中，有三百七十發打在溪山基地。

在順化，民軍分成小組，仍在內城裏抵抗。城外美軍兩艘供應艇船，在香江上遭民軍射擊，兩名美水兵受傷。

社評
感謝祖國對反英抗暴的巨大支援

廣東省革命委員會和廣州市革命委員會勝利誕生的喜訊，極大地鼓舞了廣大的港九愛國同胞。連日來，港九愛國同胞以無比歡騰、無比喜悅、無比興奮、無比鼓舞的心情，紛紛舉行慶祝會，熱烈歡呼毛澤東思想的又一偉大勝利，歡呼祖國無產階級文化大革命全面勝利凱歌中的又一重大勝利。與此同時，港九愛國同胞對祖國人民支持我們反英抗暴鬥爭，鼓舞我們勝利前進，表示衷心的感謝。

從北京到廣東，一貫就不斷給以有力的支持。廣東省革命委員會和廣州市革命委員會的勝利誕生，更給我們在奪取反英抗暴鬥爭最後勝利帶來了強有力的保證。

「人民日報」、「解放軍報」社論指出，廣東省革命委員會成立，「對鞏固無產階級專政、發展我國社會主義事業，對支援港澳同胞的愛國正義鬥爭，支援越南人民的抗美救國戰爭，都有着重大的意義。」廣東省革命委員會成立和慶祝大會給毛主席的致敬電中表示：「我們一定要用最大的力量支援港九愛國同胞反英抗暴的鬥爭。」廣東省革命委員會主任黃永勝在大會講話時指出，要「進一步支援越南人民的抗美救國鬥爭和港九愛國同胞的反英抗暴鬥爭」，解放軍廣州部隊負責人劉興元講話中，亦表示這「是對港九愛國同胞反英抗暴鬥爭的有力支援」。

從我們偉大的社會主義祖國的首都以至近在我們身邊的廣東所發出的最強音，表示了對我們港九愛國同胞的反英抗暴鬥爭無比的關懷，偉大的支援；使我們對反英抗暴鬥爭進行到底，奪取最後勝利，獲得無窮的信心和力量。革命方知北京近，抗暴倍覺主席親，真是人同此心，心同此感。讓我們再一次激情歡呼祖國的支援，衷心感謝祖國的支援吧！

我們港九愛國同胞，在反英抗暴鬥爭中已取得了節節的勝利，今後還要取得更大的勝利，但是，我們必須牢記我們偉大領袖毛主席的教導：「我們決不可因為勝利，而放鬆對於帝國主義分子及其走狗們的瘋狂的報復陰謀的警惕性」。今天港英當局還不甘心它的失敗，亦繼續對我廣東人民所送來的寒衣的分發和五千噸大米的進口採取種種阻撓，進行蠻橫阻撓，真是瘋狂得很。我們要在這裏正告港英當局：你們採取這種冥頑不靈，存心與港九同胞爲敵到底的態度，一定沒有好下場！

就奈溫政府無理判處陳伯甫等重刑
中僑委強烈抗議緬甸迫害華僑
奈溫一意孤行必定自食苦果

親切慰問在緬監獄法庭不畏強暴英勇鬥爭的愛國華僑。中國政府十分關懷在緬受害的僑胞，堅信廣大愛國華僑一定會更加活學活用毛主席著作，加強同緬甸人民的團結，堅決把反迫害鬥爭進行到底，直到取得最後的勝利。

【中國新聞社北京二十五日電】中華人民共和國華僑事務委員會發言人今天發表談話，強烈抗議緬甸政府無理逮捕愛國華僑和非法判處他們以重刑。

發言人說：二月二十日，緬甸政府對無辜逮捕的陳伯甫等十一名愛國華僑，捏造罪名，判處十年徒刑。在這之前，愛國華僑趙潤畔等六人，愛國華僑學生和青年楊德榮等八人，被緬甸政府無理逮捕，妄加罪名，判處徒刑。緬甸政府對這三批無辜被捕的華僑進行的所謂「審訊」和作出的所謂「判決」，一次比一次嚴重。這充分暴露了緬甸政府加緊迫害華僑，進一步惡化中緬兩國關係，蓄意與中國人民為敵的頑固立場。我們再次予以嚴厲的譴責，並提出強烈的抗議。我們強烈要求緬甸政府立即停止對愛國華僑的無理迫害，立即無條件釋放一切被無理逮捕的愛國華僑。

發言人接着說：緬甸政府在「審訊」愛國華僑時，叫嚷要追究所謂六月仰光事件的「起因」，並給愛國華僑加上「製造騷亂」、「驚擾羣眾」等罪名。眾所周知，在緬甸的廣大華僑一貫按照中國政府的教導，尊重緬甸人民的風俗習慣，遵守當地的法律，同緬甸人民友好相處，積極支持緬甸人民反對帝國主義和殖民主義侵略的鬥爭，對發展緬甸的經濟和文化事業也作出了一定的貢獻。這些事實，是緬甸政府的詆毀和誹謗所抹煞不了的。廣大華僑無限熱愛偉大的社會主義祖國，無限熱愛千百萬華僑心中最紅最紅的紅太陽、中國人民的偉大領袖毛主席，這是他們神聖不可侵犯的權利。緬甸政府為了投靠美帝和蘇修，欺壓國內人民，轉移國內人民對他們反動統治的強烈不滿，在去年六月底竟製造了駭人聽聞的反華排華暴行，這就是六月仰光事件的真正的起因。這次事件的罪魁禍首不是別人，正是緬甸政府。是緬甸政府指使兇手和暴徒殘酷迫害華僑，「製造騷亂」，「驚擾羣眾」，應該受審判的正是他們這一伙法西斯傢伙，而決不是無辜的愛國華僑。

發言人說，緬甸政府無理審判愛國華僑，這是它反華排華陰謀的新花樣，妄圖藉此欺騙緬甸人民和世界輿論，洗刷自己反華排華的罪責，把惡化中緬兩國關係的罪責轉嫁到中國方面和華僑身上。緬甸政府這樣做，自以為得計，其實這不過是一齣搬起石頭砸自己腳的醜劇，必將自食其惡果。

發言人又說，中國政府和中國人民十分關懷在緬甸的受害僑胞。緬甸愛國華僑高舉毛澤東思想偉大紅旗，在緬甸政府的殘酷迫害下，在監獄中，在法庭上，英勇鬥爭，頑強不屈，揭露和控訴緬甸政府破壞中緬兩國關係，破壞兩國人民友誼的反華排華罪行。他們正義凛然，不愧為中國人民的好兒女，不愧為偉大社會主義祖國的好僑胞。我們向他們致以親切的慰問。緬甸愛國華僑的鬥爭不是孤立的，他們有緬甸廣大人民的支持，有世界各國人民的支持，有祖國七億人民的支持。我們堅信，廣大愛國華僑一定會更加努力活學活用毛主席著作，加強同緬甸人民的團結，堅決把反迫害鬥爭進行到底，直到取得最後的勝利。

美國近事

美搜羅兵源引起全美抗議

魯　德

搜集兵源羅掘俱窮

由於被南越民軍的新春攻勢打得慘敗，約翰遜最近接連增加賭注，使得國內兵源羅掘俱窮，仍然不斷向南越增兵。

民軍新春攻勢後，約翰遜在增兵南越和擴充兵源方面，採取了以下幾項措施。

二月十三日，美國國防部宣佈，應威斯特摩蘭的緊急要求，火速自本土派兵一萬〇五百名空軍赴南越。

二月十六日，華盛頓美國徵兵局局長赫爾希宣佈，以前關於大學生可以緩役的規定暫停實施。凡是身體健康，滿十八歲半的美國青年即須參加兩年兵役。過去只要他們上大學，即可援用大學生緩役條例，緩役至二十六歲即大學畢業為止。

二月十八日，約翰遜在「握別」一萬〇五百名美軍的一部分援軍上飛機後說，美國準備繼續增兵以應付民軍的新攻勢。他說：「必要時我們一定增兵。」

二月二十一日，美國國防部宣佈，正在研究幾種辦法，增加兵源以緩和因越戰不斷要求增加兵力所造成的兵源緊張情況。辦法之中包括召集國民衛隊及後備役，自歐洲調兵回國，以及將曾在南越服役一年歸來者再派往南越。

威斯特摩蘭要一再「追加」

二月二十二日，參謀長聯席會議主席正式提出建議，主張馬上召集陸軍國民衛隊和海軍陸戰隊後備役五萬人入伍，另一方面下令陸軍後備役十三萬人準備，候命被召入伍。

二月二十三日，國防部下令將四月份的美國徵兵額提高到四萬八千名，這是兩年半以來按月份徵兵額的最高數字。四萬八千人中，四千人補充海軍陸戰隊，其他四萬四千人派在陸軍服役。

此外，在民軍新春大攻勢前夕，約翰遜藉口「普韋布洛」事件，下令空軍海軍後備役一萬四千人應召。這些事實說明美國一心為了擴大侵越，不顧一切大舉增兵後，它的兵源已處處捉襟見肘，國內存底已顯露出嚴重不足的狼狽相。

在美國上週自國內抽調一萬〇五百名砲灰赴南越應急後，使美國本土的地面部隊兵力減少到只剩下四個陸軍師和兩個陸戰隊師的空前低紀錄。嚴重的是，這幾師人都是尚在訓練中的新兵，不能全部用作戰鬥部隊。其中一部分稍有經驗的下級軍官，絕大多數已經在南越服兵役滿一年。按照規定，曾經在南越服役的軍人必須相隔二年才能被派往戰地。

去年八月，約翰遜決定允許在一九六八年內將侵越美軍數字增加到五十二萬五千人的最大限額。由於民軍在數十個省發動全面大攻勢，特別是溪山美軍被圍，侵越美軍大量傷亡，處處挨打，顧此失彼。

教育界一片抗議聲

在節節失敗聲中，威斯特摩蘭向約翰遜緊急求援，為了加強保衛南越大城市和美軍主要基地的實力，必須火速增派兩萬五千名軍隊。約翰遜接到威斯特摩蘭的緊急要求後，羅掘俱窮，才勉強從本土拼湊了一萬〇五百名砲灰。這一次緊急增兵仍屬於今年內增兵數字的範圍之內。但是，正如民軍評論指出，這萬把砲灰不過是向正在噴火的火山口澆一瓢水而已。

現在威斯特摩蘭手裏已有五十一萬〇五百人。在本年六月底前，他只能再要求增兵七千五百人，至本年底以前規定他能夠要求的援兵總數字不過一萬五千人。

最近美國參謀長聯席會議主席惠勒已到達西貢，和威斯特摩蘭討論侵越未來軍隊的需要和徵召後備役的問題。據說威斯特摩蘭已提出必須在五十二萬五千人限額之外，「追加」援軍。美國民主黨議員萊特說，據他所知，軍方將要求「追加」的數字在十萬人以上。

大學生寧願坐牢或出國

美國侵越部隊究竟要多少才夠？據五角大樓的估計，對付游擊戰爭必須的兵力應為十比一。換句話說，民軍今天擁有三十萬兵力，據說美軍應有三百萬。這一場局部戰爭要出動三百萬美軍，豈是美國所能承擔得起？

就在華盛頓最近宣佈暫停大學生緩徵條例後，美國新聞界、教育界、知識界掀起一片抗議之聲。

據哈佛大學研究院舉行的學生民意測驗，接受測驗的一千百名學生中，百分之七十二主張「美軍立即撤出南越」。百分之二十的學生寧願坐牢不去南越戰場。百分之二十四的學生說，如召他們入伍，就離開美國。百分之十二的人說，他們將在法庭展開鬥爭。

在美國各大學的研究生一向被視為高級人才，受到緩徵的庇護。這一次，除了醫科學生外，所有研究生都將被徵召，首先引起以哈佛大學為首的數以百計的大學當局的反對，因為這將影響美國各種工業、企業的殷實人才不繼的現象。今年預計在大學畢業後進入研究院深造的研究生約四十三萬人，如果實施新的徵兵辦法，將減少百分之五十的研究生入學。這些人不是被徵入伍，就是逃避兵役逃往國外謀生。能夠讀研究生的人大多數家庭富有，他們完全有能力出國逃避兵役。最簡單的途徑就是往加拿大一走了之。

當局害怕反戰學生入伍

哈佛大學校長庇西感慨地說，新的措施將使「今秋的大學一年級學生將只剩下女生和跛腳的和瞎眼的男生」。早在二月上旬，他就強烈地反對美國政府準備徵召大學生入伍的主張，他說這將使美國各種專業人才嚴重脫節。不僅於此，美國各大學的助教、研究助手、青年講師都將大大缺之。不僅造成教育質量的低落，而且必將影響到教授不足和整個教育界的人才荒。

以化學為例，過去百分之七十五的研究生取得博士學位後進入各大化學企業。到一九七二年原定有二萬六千名博士輸送到化學界，現在新徵兵辦法實施將銳減百分之四十，只得一萬六千人，等於回到十年前的教育水平。

約翰遜不顧一切拚命徵兵，必將引起美國民間，特別是青年反徵兵運動的進一步高漲。五角大樓目前非常擔心，今年夏季以後入伍的新兵大部分將是大學生，這些學生經過近年來的反戰運動，反戰、反侵越意識高漲，他們入伍後必將使反徵兵運動帶到軍隊裏，這是五角大樓當局頭痛的嚴重後果之一。

惠勒和威斯特摩蘭在西貢會談
美司令又索砲灰
惠勒提出增十萬
承認越戰艱巨　回美後即催促設法增援

【法新社西貢二十五日電】美國參謀長聯席會議主席惠勒上將今天結束西貢之行時說，「我們必須預料繼續有艱苦的戰鬥。」

有消息說，惠勒將向美國總統約翰遜建議，除了現在的「限額」（五十二萬五千人）外，再加派十萬美軍到南越去。

同時有消息說，惠勒將建議再增派八百架直升機到南越去。對於上述消息，在西貢的官員既不證實，也不否認。

惠勒在這裏會同美國駐越司令威斯特摩蘭上將舉行長時間會談，但會談內容嚴守秘密。惠勒同時和美國大使邦克會談過。

惠勒在離開西貢時說，「敵人還有大批沒有使用過的力量。他們已表明決心繼續進攻，頑強戰鬥，因此，我們必須預料繼續有艱苦的戰鬥。」

【路透社西貢二十五日電】關於南越美軍司令和美三軍參謀長聯席會議主席要求再增兵四萬至五萬人的消息，美軍發言人拒絕置評。

消息說，威斯特摩蘭要求增兵四萬至五萬人。記者要求發言人證實或否認這一消息時，發言人只說「無意見」。發言人說，「惠勒將軍動身之前，我們不能談論有關他的訪問的事情。」

【美聯社西貢二十五日電】美三軍參謀長聯席會議主席惠勒今天動身回華盛頓。他這次是帶着威斯特摩蘭將軍的一項美軍可能增兵的建議回去的。

威斯特摩蘭要求增兵多少？數字沒有透露。但是大家都知道，這位駐在南越的四星將軍主張把美軍人數增加至早已批准的五十二萬五千名額以外。現時在南越的美軍人數大約是五十萬。

惠勒是星期五（二十三日）到達西貢的，昨天他曾到南越北部，在那裏與美軍和南越「政府」軍高級將領會談。

南寧召開援越羣眾大會　與越南山水相連的廣西各族人民紛紛集會，熱烈歡呼英雄的越南南方人民取得的震驚世界的輝煌勝利。圖為南寧地區鐵路系統的革命職工集會慶祝越南南方人民新春大捷。（新華社圖片）

美報哀嘆泥足深陷
增兵侵越了無止境
要求約翰遜承認侵越政策不合邏輯

【美聯社紐約二十五日電】「紐約時報」今天就越南問題發表社論。社論說：「這個週末，參謀長聯席會議主席惠勒正在南越。他此行為了檢討美國在那片被蹂躪的土地面臨的危急的局勢。他要求增派軍隊，要求遠遠超過五十二萬五千名的限額，為的是要增強分遣的兵力……。」

社論說：「鑒於美軍在東南亞的危急狀態，以及國內戰略預備役情況的危險惡化，增軍南越和動員後備役兩者已在所難免。這就是政策的嚴酷的強制性，與長期以來專家的軍事意見相反，這項政策已使美國越來越深陷於亞洲地面戰爭的泥沼中。」

社論說，「現在已到了美國人民和他們的領袖承認這項政策本身不合邏輯的時候了。認識到它把美國深陷於一場無止境的戰爭之中……要尋求一條談判解決的道路，就必須以停止轟炸為起點。」

本報特稿

從決定性勝利到全面勝利
迎接文化大革命全面勝利　專文之三

龔耀文

無產階級文化大革命正從勝利走向勝利。在一九六七年，已經取得了決定性的勝利。

今年開年第一天，「人民日報」、「紅旗」雜誌、「解放軍報」的一九六八年元旦社論明確指出，在毛主席一系列最新指示的指引下，奪取全面勝利的鬥爭開始了。「在新的一年中，全黨、全軍、全國無產階級革命派和全國人民，要更高地舉起毛澤東思想偉大紅旗，以毛主席的最新指示為綱，鼓足幹勁，力爭上游，再接再厲，從思想上、政治上、經濟上、組織上奪取無產階級文化大革命的全面勝利。」

從決定性勝利走向全面勝利，有着大好形勢為根據。革命羣眾運動，正依照偉大領袖的最新指示，廣泛和深入發展。十五省（市）和自治區的革命委員會已經建立起來。各機關、各廠礦、各單位的革命大聯合、革命三結合運動正在滾滾向前。文化大革命帶動了各方面的工作，我國氫彈的試驗成功，震動了全世界。喜馬拉雅山地區的科學考察，喚醒了沉睡的大地，打破了人類科學史的紀錄。農業生產去年獲得空前的大豐收，目前，春耕工作正在全國各地熱氣騰騰地展開。

形勢大好最重要的一點是，毛澤東思想學習班如雨後春筍，遍及全國各地，到處是活學活用毛澤東思想的學校，「鬥私，批修」，人們的思想覺悟普遍提高。

毛主席去年秋天曾視察華北、中南、華東等地，當時曾經指出：「全國的無產階級文化大革命形勢大好，不是小好。整個形勢比以往任何時候都好。形勢大好的重要標誌，是人民羣眾充分發動起來了。從來的羣眾運動都沒有像這次發動得這麼廣泛，這麼深入。……再有幾個月的時間，整個形勢將會變得更好。」

文化大革命在最近五個月的發展，證實了毛主席的科學預見。越來越多的事實證明，毛主席的光輝思想和各項具體政策，已為更多的人所掌握。在去年國慶節以前，成立革委會的省（市）區共是七個，現在則增至十五個。華北已成一片紅；中南則河南、湖北、廣東也先後報喜；廣西壯族自治區和湖南的革委會籌備小組也都已建立起來。這就說明，革命形勢的發展有如江河奔濤，快馬加鞭。

為了要從四個方面——思想上、政治上、經濟上、組織上——奪取文化大革命的全面勝利，「人民日報」、「紅旗」雜誌、「解放軍報」元旦社論提出了五項戰鬥任務。

第一，更加廣泛和深入地開展活學活用毛澤東思想的偉大羣眾運動。

第二，要繼續深入開展革命的大批判，促進和鞏固革命的大聯合和革命的三結合，深入展開各單位、各部門的鬥、批、改。

第三，整頓黨的組織，加強黨的建設。毛主席最近教導說：「黨組織應是無產階級先進分子所組成，應能領導無產階級和革命羣眾對於階級敵人進行戰鬥的朝氣蓬勃的先鋒隊組織。」這就是整黨建黨的偉大綱領。

第四，進一步貫徹執行毛主席關於「擁軍愛民」的偉大號召，大力加強軍民團結，這是奪取無產階級文化大革命全面勝利的重要保證。

第五，抓革命，促生產，促工作，促戰備。

這五項光榮的任務說明，要奪取到文化大革命的全面勝利，中國人民還要經過艱巨的鬥爭和努力。革命委員會的成立只是第一步，在這第二項任務的規定下，不論是已成立了革委會或革委會籌備小組的地方，都還要繼續深入開展革命的大批判，促進和鞏固大聯合和三結合，深入展開鬥、批、改。

廣東省革委會主任黃永勝在慶祝廣東省革命委員會成立大會的講話中指出：「廣東省革命委員會成立以後，最根本的任務，就是要以林副主席為光輝榜樣，無限忠於毛主席，更高地舉起毛澤東思想偉大紅旗，大立毛澤東思想，始終把活學活用毛澤東思想放在高於一切、大於一切、先於一切、重於一切的地位。……」

有了這首要又首要、根本又根本的任務，其他的四項任務也就容易帶動起來。在廣東是如此，在其他各省（市）區中，也一樣如此。

一九六八年剛過去近兩個月，大好形勢已經逐漸地出現在人們的眼前，它說明了文化大革命全面勝利不僅必要到來，而且就要到來。

美濫炸河內住宅區
並投大量延時炸彈
北越共擊落美機二七七〇架

【法新社巴黎二十五日電】這裏收聽到越南通訊社發出的消息說，昨天美國飛機轟炸河內市中心的工人住宅區，炸死十二人，炸傷六人。

消息說，許多房屋被炸壞和炸毀。

越南通訊社說，被炸地區就在河內市中心區。這次空襲時間長達二十分鐘。美機還在這個人口稠密住宅區投下好幾枚延時爆炸彈。

【路透社香港二十五日電】河內電台今晚廣播，北越昨天擊落美機兩架，其中一架在河內墜落。至此，在北越被擊落的美機，已達二千七百七十架。

日本廿萬人示威
反佐藤抬高物價

【路透社東京二十五日電】警方報道，約二十萬日本工會會員和眷屬，今天在全國約二百個地方舉行示威集會，抗議物價上漲。

警方說，這次示威大會是由日本兩個職工會——總評和總同盟發動的。這是他們的春季攻勢的一部分。

在東京，約有五萬人在東京中區前奧林匹克村集會，要求政府採取措施，平抑全國火車票價、香煙和其他消費品的價格。會後，他們分五路在街上遊行。

泰游擊隊迅速壯大
東北游擊隊從小到大兩年半殲敵千餘人

【據新華社北京二十五日電】「泰國人民之聲」電台最近發表文章指出，泰國東北部人民武裝在毛主席的人民戰爭光輝思想指引下，正從小到大，從弱到強，迅速發展壯大。

文章說，在泰國共產黨的正確領導下，從一九六五年在那匹柏府那家縣打響武裝鬥爭第一槍到現在，兩年多來，泰國東北部人民武裝鬥爭已迅速遍及這個地區各地。據初步統計，從一九六五年八月到今年二月，東北部人民武裝同敵人戰鬥共二百四十九次，進入敵後農村進行武裝宣傳共一百四十三次，共殲滅敵人一千零七十七人。

文章說，東北部人民武裝的迅速發展壯大，證明了美帝國主義和他們反動集團雖然表面上看起來兇狠可怕，但是它們的本質卻是紙老虎，人民完全可以戰勝它們。

西貢市政陷癱瘓
外僑正陸續離境

【法新社西貢二十五日電】民軍的新春攻勢雖然還未導至外國僑民大規模離開南越，但是已離去和陸續離去的婦孺為數已不少。

婦孺的離去原因，一方面是因為西貢經濟與行政活動減少，另一方面是許多學校為了安全的理由已經停課。

【法新社西貢二十五日電】西貢「政府」「國防部」今天宣布一項計劃，「政府」官員年齡在四十五歲以下的一律受軍訓。根據這個計劃，官員將停止辦公一周，以便受武器使用訓練。

倫敦郵局有大劫案
十三萬鎊現鈔被掠
另有大批匯票被劫損失將不止此數
五匪扮郵務員衝入郵局做世界打傷兩人

【美聯社倫敦二十五日電】調查者今天透露，十三萬英鎊鈔票被一匪幫襲擊者搶去，當時，他們搶劫了郵局的一間保險庫，並猛擊了一名郵務員。

郵局發言人說，「我認為失去的會員和被劫匯票相信，總數可能更多」。原因是除鈔票外，還有匯票。

看來這次搶劫是倫敦郵局被劫最多的一次。一九五二年，劫匪在倫敦搶劫了一輛郵車，掠去二十五萬英鎊潛逃。

五名蒙面大漢星期六晚衝進倫敦帕丁頓區的郵局，把六名郵務員推進保險庫。一人被毆擊，另五人被綑縛。一名匪徒穿郵局制服。兩名郵務員被毆入醫院治療。

縱橫談

威斯特摩蘭歪曲戰史

威斯特摩蘭在對美聯社記者十七項問題的答覆中，依然是「死雞撐飯蓋」，自稱必勝。

美國記者們用了這麼多的審而問題來辯詐威斯特摩蘭，說明了他們也已經看出，越南戰場上出現了決定性的轉折點。

威斯特摩蘭不得不耐下心來回答這些問題，也同樣證明，他與五角大樓、白宮，都受到了相當沉重的壓力。因為自從他到南越就職以來，從來沒有接納過答問的方式。

儘管是「死雞撐飯蓋」，飯蓋還是沒有撐穩，因為他不得不承認美軍現在是處於守勢，也不得不承認他正在請求增援，而且民軍還會再一度發動攻勢。

除此之外，他還引用了一段第二次世界大戰時歐洲戰場的戰史。他說，民軍新春大攻勢就相當於納粹德軍最後發動的「布爾日戰役」。

二十三年前的這一個戰役，後來由荷里活拍攝成了影片，就是也曾在香港放映的「坦克大決戰」。

「坦克大決戰」並沒有完全表現出當年的真實情況，威斯特摩蘭的比喻更是一派胡言。

「布爾日戰役」是在德國比利時邊界進行的。當時，希特勒的精銳坦克隊突擊艾森豪威爾軍隊的中部地區，中央突破之後，從後面背擊英美軍兩翼，美軍大敗。

在美國軍人吹噓的戰史和「坦克大決戰」影片中，似乎是美軍統帥部發揮了指揮天才和美軍士兵發揮了勇敢作戰的精神，最後才得轉危為安，不但在「布爾日戰役」獲得了勝利，而且長驅直搗柏林。

真正的事實絕非如此。連邱吉爾在回憶錄中也承認，由於英美向蘇聯緊急求援，斯大林加強了東線戰場上的打擊，納粹背後受敵，希特勒將重點改移東線，「布爾日戰役」才得改觀。

威斯特摩蘭將民軍比作納粹，已經混淆了是非，再歪曲戰史，就更加荒唐！

美軍的飛機大砲航空母艦，已經輸給民軍，紙老虎車大砲，就更加容易現出原形了。

施君玉

（上接第一版）

會議認為，提高階級鬥爭和路線鬥爭覺悟，必須用毛主席關於無產階級專政下繼續進行革命的偉大理論武裝頭腦，學習林副主席在無產階級文化大革命中一系列的重要指示，時刻注意鞏固無產階級專政，防止資本主義復辟這個最重要最根本的問題。毛主席教導我們：「世界上一切革命鬥爭都是為着奪取政權，鞏固政權。而反革命的拚死同革命勢力鬥爭，也完全是為着維持他們的政權。」無產階級專政下的階級鬥爭、兩條路線鬥爭，在本質上，依然是政權問題，就是資產階級要推翻無產階級專政，無產階級則要大力鞏固無產階級專政。從這個根本問題出發，去觀察問題，才能從根本上提高階級覺悟和路線鬥爭覺悟。忘記了政權，就是忘記了政治，忘記了馬克思主義的根本觀點，那就是胡塗人，腦袋掉了，還不知道怎麼掉的。我們的政權究竟掌握在什麼人手上，是掌握在擁護毛澤東思想的人手上，還是掌握在反對毛澤東思想的人手上，這是一個嚴重問題。領導班子就是政權。要使各級領導班子掌握在無限忠於毛主席，無限忠於毛澤東思想，無限忠於毛主席的無產階級革命路線的人手裏，對無產階級當權派，對無產階級司令部，要堅決擁護、堅決捍衛；對走資派，對資產階級司令部，要堅決反對，堅決打倒。

中國人民解放軍是偉大領袖毛主席親手締造和親自領導的，是林副主席直接指揮的人民軍隊，是無產階級專政的柱石。誰擁護毛主席我們就和他親，誰反對毛主席我們就和他拚。

會議認為，提高階級鬥爭和路線鬥爭覺悟，必須徹底解決在兩個階級、兩條道路、兩條路線鬥爭中站在哪一邊這個根本立場問題。站在哪一邊的問題，這是標準的頭等重要的問題。它統治一切，統帥一切，不是平等的，下位的，它是高於一切的。一切都是二位的，站錯了立場，一切都錯了，全盤都錯了。堅定地站在毛主席的無產階級革命路線一邊，這是最根本的大前提，最根本的立場，最高的覺悟，最純的黨性。代表們表示決心做到：永為毛主席的革命路線而戰鬥，誓死為毛主席的革命路線而獻身。誓死保衛偉大領袖毛主席，誓死捍衛偉大的毛澤東思想，誓死捍衛毛主席的無產階級革命路線，誓死保衛副統帥林副主席，誓死保衛黨中央，誓死保衛中央文革。

會議認為提高階級鬥爭和路線鬥爭覺悟，必須以「老三篇」為座右銘，在靈魂深處爆發革命，徹底改造世界觀，大破資產階級的「私」字，大立無產階級的「公」字，打倒資產階級、小資產階級的派性，增強無產階級的黨性。代表們說：「萬惡皆由私字起，千好都從公字來。」有了私字，就會心偏，眼偏，腳偏，偏離毛主席的革命路線。每一個無產階級革命戰士，都不要吃老本，要立新功，要把自己當作革命的一份力量，同時，又要不斷地把自己當作革命的對象。要不斷地用毛澤東思想專自己頭腦裏私字的政，勇於自己革自己的命，自己教育自己，自己解放自己，不斷地促進自己的思想革命化。在革命鬥爭的大風大浪裏，經受革命鬥爭的新考驗，在革命陣地樹立毛澤東思想的統治地位，真正做一個無愧於偉大毛澤東思想新時代的無產階級革命戰士。

會議指出，偉大的戰無不勝的毛澤東思想是我們進行兩條路線鬥爭最強大最鋒利的武器。加強階級鬥爭觀念，提高路線鬥爭覺悟，必須一千倍一萬倍地提高活學活用毛澤東思想的自覺性，更加廣泛更加深入地開展活學活用毛澤東思想的偉大羣眾運動。要把活學活用毛主席著作特別是毛主席的最新指示，切實擺在高於一切、大於一切、先於一切、重於一切的地位，以最大的決心、最堅強的毅力、最主要的精力來抓，抓住不放、一抓到底。要大力發揚毛主席親自倡導的理論和實際相聯系的革命好學風，在鬥爭中學，在鬥爭中用，學用結合，立竿見影。對毛主席著作，對毛主席的一系列最新指示，要句句照辦，字字照辦，條條落實，全面落實。

會議強調指出，總參謀部是偉大領袖毛主席、副統帥林副主席和黨中央、中央軍委、中央文革指揮全軍的辦事機構之一，在奪取無產階級文化大革命全面勝利的偉大鬥爭中，擔負着更加繁重而光榮的任務。我們必須念念不忘階級鬥爭，念念不忘無產階級專政，念念不忘突出政治，念念不忘高舉毛澤東思想偉大紅旗。

我們人民解放軍永遠和廣大無產階級革命派團結在一起，戰鬥在一起，勝利在一起，緊跟偉大領袖毛主席的偉大戰略部署，奪取無產階級文化大革命的全面勝利。

大會的全體代表懷着對偉大領袖毛主席無比熱愛的深厚的無產階級感情，通過了給偉大領袖毛主席的致敬信和給敬愛的副統帥林副主席的決心書。

大會表彰了先進集體和先進個人，樹立了在鬥爭中活學活用毛澤東思想的標兵。

中央軍委副主席葉劍英同志出席了大會。出席大會的還有楊成武、吳法憲、葉羣等同志。

溪山用核武器問題答問

富明

甲：關於美軍是否會在溪山使用戰術核武器問題，美國官方到底有什麼表示？

乙：現在的態度是模稜兩可。只說大權掌握在約翰遜手中，卻並沒有確實保證不用。

甲：美國軍方呢？

乙：參謀長聯席會議主席惠勒在參院秘密作證時，先把溪山比做奠邊府，然後提到，當年法軍在奠邊府戰役最後階段時曾要求美國以核武器協助。可以說，這是意在言外了。還有一個已經退休的朝鮮戰爭時期美國司令官、敗將克拉克，則主張不顧世間輿論，在越南戰場上使用戰術核武器。

甲：美軍在越南戰場上到底有沒有存備核武器？

乙：據說沒有，這是因為越南到處都是前線，害怕被民軍將核武器擄獲。所以，核武器只儲備在越南海域的美國軍艦上。此外，沖繩等美國基地也有。

甲：既然已經把核武器運到亞洲來，當然是備而待用。根本不存在用與不用問題。

乙：不錯，美國是世界上唯一曾經使用核武器的國家，誰也不能百分之百地確認它不再使用。問題只是在什麼時候使用，怎樣使用。

甲：傳說可能考慮使用的是戰術核武器，它和戰略核武器區別何在？

乙：據說，只使用在一場戰鬥或一個戰役中，只用在戰場上的，就叫做戰術核武器；投在對方心臟或大都市，消滅人口或工業中心的，就是戰略核武器。

甲：核武器就是核武器，照我看，戰術戰略名稱雖然不同，作用是一樣的。

乙：美國自己的解釋很多，什麼戰術核武器輻射感染少啊！什麼戰術核武器只使戰爭的程度加烈，並沒有使規模加大啊。這種論調，在美國報刊上已經開始出現了。

甲：照我看，能用戰術核武器，也就能用戰略核武器。約翰遜在越南戰爭中不斷升級就是例子。

乙：這話不錯。如果說用戰術核武器就不是核戰爭，那是「白馬非馬」式的狡辯，站不住腳的。

甲：話又說回來了，美國如果在溪山使用核武器，是在民軍打下溪山之前用，還是在打下溪山之後用呢？

乙：美國如果想保住溪山基地裏的幾千名少爺兵的命運；如果要「實守溪山」的軍令狀兌現，最大的可能是在溪山基地瀕臨可危的時候使用。

甲：是用飛機或者大砲把核炸彈或核砲彈投擲或發射到民軍陣地之後，使民軍前綫與後方切斷，尖掉退路？

乙：也許不是那樣。因為前線民軍仍然可以猛攻，攻下溪山。所以，還是可能從正面發射砲彈，擋住民軍的去路。

甲：民軍攔住去路嗎？

乙：那要看事實的發展。如果使用了戰術核武器以後，溪山基地仍被民軍攻下，美國核戰略就要全部垮台。

甲：溪山戰役還算不上是越南戰場上的最後一戰，美國會不會眞的冒天下之大不韙，鋌而走險？

乙：關於這個問題，西方現在存在着兩種猜測。你的看法，就與第一種猜測相近，他們還是認為，美國要憑藉着陸空力量，來解溪山之圍。

甲：另外一種呢？

乙：另外一種猜測，則認為不能排除使用的可能性。在這種猜測之下，還有着兩種不同的看法。即主動使用和被動使用兩種。

甲：什麼是主動使用？

乙：美軍以溪山基地的幾千少爺兵為餌，吸引民軍幾師兵力圍攻，瞅着適當時機，使用原子砲等等核武器，希望不惜爭取，打個起死回生的勝仗。

甲：被動使用呢？

乙：到了溪山基地眼看就要保不住的時候，也就是裏面的守軍眼看就要耗光，外面的援軍也犧牲重大的時候，約翰遜和美國軍方為了那一個具結軍狀的包袱，也可能出此下策。

甲：的確是下策的下策，據我看，不管是戰略核武器也好，戰術核武器也好，主動使用也好，被動使用也好，都是壽星公吊頸，自嫌命長。

乙：這不是壽星公吊頸，而是約翰遜自套絞索。到了那時候，也就是全世界人民合力齊拉絞索的日子到來了。

天下

特評

順化美軍苦戰五日記

（日）澤田敎一

南越北部的古都順化，從一月三十日民軍攻佔市區以來，到二月十九日止已經激戰二十天了。民軍堅守順化王城，冒着美軍優勢的飛機、毒氣、艦砲的猛轟，進行了殊死的頑抗，創造了現代化戰爭的奇蹟。美[illegible]也被破壞了。美軍陸戰隊在巷戰中只能逐吋前進，而且須要付出重大的代價。

十一日 夜美軍陸戰隊兩個連越過順化城外的香江，進入北岸的舊市區一帶，逼近仍然是民軍堅守的中心。阮軍一個營在這一帶屢攻不下，限戰一直在進行中。

十二日 淩晨記者和美軍後續部隊一起乘登陸艇通過香江在北岸登陸。橫跨香江的大橋已被民軍轟毀，直至現在，大橋橋墩仍然是民軍砲轟目標，一輛輛美軍戰車被燒毀的殘骸散發在橋畔，美阮軍在橋頭續有死傷。

王城被炸一片火海

十三日 上午，美軍陸戰隊四個連第一次進到王城外圍的市區街道，和王城東北角的另部陸戰隊和阮軍步兵一同夾擊王城的民軍。記者隨同其中一隊美軍進行戰地採訪。美軍前進時逐家逐戶像捉迷似的一個不漏地搜查，一個小時前進不到五十公尺。民軍自城牆東側中央的城樓（高三十公尺）上，用密集的反坦克砲和自動武器如雨點般向美軍射擊。眼看陸戰隊一個接一個倒地，斃了一下，至少有三十多名士兵死傷。美軍遂下令停止前進。這一支陸戰隊立刻退回到原來的出發地點。連長用無線電話請空軍支援。不久來了幾架直升機用火箭對王城的民軍亂射一輪，接着一隊「F－4」鬼怪式噴氣戰鬥機輪番轟炸，跟着是「A－4」天鷹式戰鬥機投下一批凝固汽油彈。這座著名的歷史古跡在美機這樣狂轟濫炸之下，地面上堆起了高約一公尺的碎磚，只有王城那座城樓還剩下樓壁沒有坍塌。

苦戰整日毫無進展

第一輪轟炸過後，美陸戰隊還不放心。下午再由空軍進行第二次轟炸，整座王城被汽油彈的火焰和高熱包圍中。美軍判斷，在這樣猛烈的轟炸下，民軍不可能生存。下午四時，以坦克為前導，美軍再度向王城推進。美國兵個個低着身子，緊跟在坦克之後，坦克一面開砲，一面狂掃機槍。一個排美軍開始向王城城樓的台階向上爬行。

完全出乎意料，民軍突然從城樓背後出現，一排自動步槍子彈發射後，兩個美國陸戰隊員應聲倒在地上，滾了兩滾就不動了。其他的陸戰隊員連滾帶爬退到坦克後面，這一連美軍再度回到今天早晨出發進攻的地點。

經過這樣猛烈的轟炸，令人難以想像民軍居然還活着。這天晚上，美軍再要求第七艦隊出動八吋口徑艦砲繼續轟擊王城的民軍。軍艦從十一公里外的海面用密集的砲火再度把這座歷史古蹟轟毀一遍，火焰吞沒着整個王城。

城攻不下陣前易帥

十四日 美軍調換了昨天主攻不下的陸戰隊連長。新連長B一開始就再度召喚空軍對王城再來一次炸彈的洗禮。這一次不僅投下燃燒彈，還投下許多毒氣彈。美軍決心要先佔據王城塔，因為這個目標地勢較高，從塔上可以俯瞰城堡內外，佔據了王城塔，就可以控制城堡內其他的民軍據點。

經過昨晚一夜的艦砲轟擊和今天上午的密集轟炸和投下大量毒氣彈，B連長滿有信心地認為民軍一定無法生存了。但據美軍方面偵察，這次毒氣彈因風向轉變，大部分毒氣吹到香江南岸，使南岸的居民多人中毒，民軍沒有來受毒氣襲擊。B連長再請求上級加派空軍支援。重戰二百五十公斤重的凝固汽油彈投向王城，王城塔附近陷入一片火海。接着一個排美軍向王城推進，當他們小心翼翼地跟着坦克慢慢推進到距離王城只有數十碼時，民軍的機砲一齊從塔內向美軍射擊，一些民軍突然出現在王城塔前面的廢墟中，用手榴彈向美軍轟擊。就在通向王城塔的斜坡台階上，又有十九名陸戰隊士兵倒在地面。救屍兵慌忙拖着美兵屍體的腳往後撤，但是槍彈密集地射向美軍，連屍首也來不及搬運，美軍第二輪進攻又敗下來了。記者在王城城前方找到一處掩蔽地形，剛伸起頭來要拍照，民軍立即從城樓柱後投來手榴彈。一個美軍向我大叫「危險！」記者一個轉身立即向後臥倒，手榴彈在距十五公尺外爆炸。

十五日 一營美軍死傷過半

又是一整天的空中攻擊，砲轟，然後由坦克掩護陸戰隊推進，但是一切和頭一兩天一樣。新連長對民軍依然一籌莫展，這個連死傷已經過半，不得不撤下去。

民軍在王城城樓外掘有深一、五公尺的戰壕，這些壕溝四通八達，當美機轟炸時，他們就伏在壕內，飛機一走，他們就立刻出現在城樓的高地上等待美軍，近前才突然地猛烈攻擊。

經過五天的戰鬥，記者所在的營部三個連（一個營）共五百人，已有一百十七人死傷，軍死傷四十七人。記者雖然不了解全部戰場的民軍和美軍死傷的比例。但是從過去五天，以這個戰鬥場慘烈的戰鬥看來，美軍民軍死傷的比例，是美軍傷亡重大得多了。

（原載二月二十日「每日新聞」）

本報特譯

在越南節節敗北 美叫嚷使用核武器

原載美國「新聞週刊」

關於美國是否要在越南戰場上使用核武器的問題，從總統約翰遜、國務卿臘斯克以至參謀長聯席會議主席惠勒都含糊其辭。參院外交委員會鑒於國內外的懷疑，正式要求臘斯克就這個問題提出答覆。

美國內部有關越南戰爭的爭吵，已好幾次引起廣泛的推測：約翰遜政府正考慮在越戰中使用戰術核武器。政府高級官員曾經不止一次地秘下否認美國在越南備有核武器或考慮在越南使用核武器。但是，他們的公開聲明，卻遠未叫人信服。約翰遜及其高級助手一系列含糊的回答，已引起許多人的懷疑和警惕。

鑑於國內外的懷疑，美國參議院外交委員會已經正式向國務卿臘斯克提出，要求他回答是否眞的在越戰中使用戰術核武器。

有關在越戰中使用核武器之說，顯然是由參謀長聯席會議主席惠勒上將引起。惠勒二月一日在參院軍事委員會上秘密作證。根據後來洩露出來的消息說，惠勒在回答共和黨「鷹派」委員瑟蒙德的一個假設性問題時說，假如溪山戰鬥的結果要視是否使用核武器而定，那麼，五角大樓（美國國防部）將建議使用核武器。

四天後，有一個不願透露姓名的人，打電話給參院外交委員會一個委員，促請委員會調查哥倫比亞大學物理學家加溫和其他幾名核武器專家最近秘密訪問南越的原因。此舉使越戰中使用核武器之說，更甚塵上。為此，外委會主席富布賴特寫信給臘斯克，要求澄清，但臘斯克粗暴地否認加溫等人的南越之行，同核武器有任何關係。

不錯，約翰遜政府可以通過立即的「斷然否認」，向使用核武器之說大潑冷水，但是，臘斯克的粗暴態度，引起更大的感情衝動。

過不了多久，總統競選人麥卡錫，公開說，已經有人要求在越戰中使用核武器了。白宮新聞秘書克里斯汀就此發表意見說，這樣的推測「是不正確的，而且對武裝部隊來說，是不公平的。我還可以補充說，這種不負責任的談話和推測，都是不利國家的。」這就暗示着有關使用核武器的詢問，都是「一種不愛國的」。這是一種不經仔細考慮的暗示，但是，臘斯克後來竟重複同一的暗示。

懷疑者迅速指出，約翰遜政府只是否認有某些方面要求政府在越戰中部署核武器，但是並未特別否認五角大樓正考慮在越戰中使用核武器之說。

後來，惠勒上將在記者招待會上，被人問到在越戰中使用核武器的可能性時，也沒有減少懷疑者的關切。當時只是一再說：「我認為保衛溪山沒有使用核武器的必要。」許多人認為，這意味着迴避是把核武器當作可能使用的最後武器。最後，約翰遜本人在白宮周末的記者招待會上，也遇到同樣的問題。當時，他回答說：「就我所知，他們（參謀長聯席會議）並未討論或建議在任何方面使用核武器。」由於他暗示他可能不「知道」有這類考慮，約翰遜留下了更加令人懷疑的漏洞。

實際上，約翰遜政府公開表示的含糊態度，是有道理的。通過拒絕斷然排除在越南（或朝鮮）使用核武器的可能性，約翰遜政府希望共產黨人老是猜測。不幸得很，政府的這種態度，卻叫某些美國人擔心。一度是游擊戰的越南戰爭，目前是否有升級為第三次世界大戰的危險。

與此同時，由於戰術核武器有一定的爆炸範圍，溪山是否適宜使用這種核武器，也是一個問題。在越南戰場的一個美國高級軍官指出，就溪山而論，是不適宜使用核武器的。他說：「溪山不是一個使用核武器的地方。那裏多山得很（這個地形將削弱核武器的爆炸力，從而減少它的效力）。同時，我們還明顯地面對着在溪山這樣的形勢下，可能摧毀自己軍隊的問題。因此，我們一直不敢作使用核武器之想。」

不過，由於越南戰爭的需求，使得今天美國作戰部隊的部署非常分散，兵力不足，因此……臨時使用核武器，也是可以想像的。

（原載自二月十三日美國「新聞周刊」）

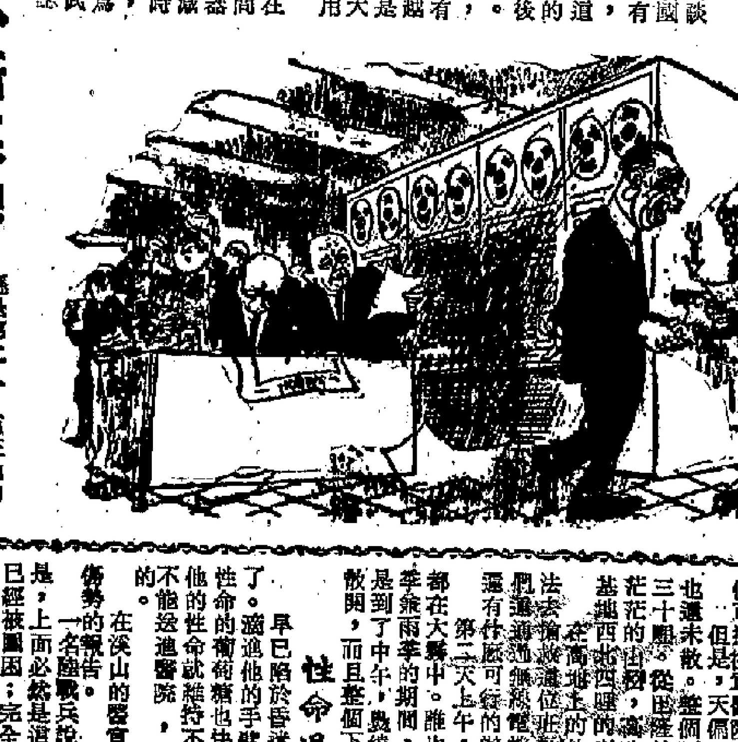

麥克納馬拉報告：一切具備，只欠士氣

（原載英「政治家」週刊）

新聞內外

約翰遜心情焦躁 頻頻打聽越戰報

民軍春節攻勢一輪又一輪地打響，打得美軍暈頭轉向。約翰遜在白宮心情緊張，急如鍋上螞蟻。由於心頭焦躁，睡不安枕，坐不安席，他頻頻打聽南越戰報和情報，要屬下儘快把情報送給他。

據美國「新聞週刊」暸望台的專欄報道，凡是頭等重要的，經過五角大樓審查過後的電訊，在華盛頓官員中，能夠立即看到的，約翰遜是第二人，僅在他的一名顧問之後。

白宮的「情報室」在樓下。這名顧問經常在約翰遜和情報室的電動打字機之間，他的職務就是挑選最新最重要的戰報和情報傳遞給約翰遜。

這樣一來約翰遜得到的情報往往比國務卿臘斯克和國防部長麥克納馬拉快得多。同一個消息，要經過許多公文傳遞的手續才能送到臘斯克和麥克納馬拉的手裏。前後相差至少達一小時。

少爺兵溪山高地亡魂

美聯社記者　韋勒

死亡競賽僅半程

民軍的迫擊砲彈在南八八一高地開花，數以百計的鋒利的彈片飛濺。一片擊中陸戰隊一名班長的腦袋。時間是上午十時十分——一天的開始。與死亡競賽，只不過是半個鐘頭，但是，死亡之神已經奪去幾百人的性命。班長傷勢嚴重。衛生兵給他纏着繃帶，這個青年陸戰兵中午便可撤往軍醫院了。

但是，天偏偏不作美，大霧到中午也還未散。整個下午，風速每小時不到三十哩。從谷山東邊，高高升起白茫茫的山霧，籠罩着溪山作戰基地和在基地西北四哩的南八八一高地。

在高地上的救護人員已想盡一切辦法去搶救這位班長，直至夜幕低垂，他們還通過無線電機和營醫官通話，請示還有什麼可行的辦法。

第二天上午，南八八一高地和溪山都在大霧中，誰也不曉得霧幾時才散。在這冬季兼雨季的期間，這是正常的現象。但是到了中午，霧還在半空籠罩，中午不會散開，而且整個下午也不散。

性命遲早也要完

早已陷於昏迷中的班長開始更沉重了。護理他的手臂中的，藉以維持他的性命的葡萄糖也快用完了。沒有葡萄糖，他的性命就維持不下去了。總之，如果不能送進醫院，他的性命遲早也要完的。

在溪山的醫官研究關於這個班長的傷勢的報告。

一名陸戰兵說，「我們感到不安的是，上面必然是這樣情況：完全被圍困。對士氣的影響壞透了。大家坐在那裏等着，誰也知道同樣的事情可能臨到自己的身上。誰都知道他不可能活了，因為無法出得來。」

南八八一高地同溪山附近的高地以及溪山本身的陣地一樣，已被大量民軍包圍。陸戰隊只能由天空到達這個高地。民軍的砲火，大多數是從一哩外的北八八一高地向陸戰隊發射。美軍本來在去年春天佔據了北八八一高地，但是經常維持這個據點，陸戰隊人手不夠，因此只好放棄了。

直升機是救命草

另一名班長說：「我親眼看見過，有人因為知道直升機來不了，就死於失望之中。從此，我們就撒謊，告訴他們：直升機已經起飛了，快來到了。誰也不願意撒謊，可能，這句謊話可以救人一命。」

當晚，南八八一高地的那個受傷班長已經在深夜的昏迷中，話是怎麼也聽不進了。溪山的醫官只能簡單地說：「要救他就得馬上，否則來不及了。今晚，他是捱不過的。」

直升機由於溪山基地所在的山谷仍鎖在霧中，直升機只能由東邊一個海岸派出。

一小時後，雲霧開始散開。無線電發出以興奮的聲調報告：「我看見星星啦！」接着，他發出一個緊急電報要求派直升機。

奈何天氣不饒他

夜間在南八八一高地降落，對於機上的人來說，是極其危險的。民軍的機槍和迫擊砲可以隨意向這個高地掃射。飛機降落必須有照明很好的一個降落區，這就是給民軍砲手提供一個最方便的靶眼。同時，天氣的急劇變化對向西飛入崎嶇高地的人——四名機員和一名海軍軍醫——是一個極其嚴重的威脅。

在緊接着的一小時裏，空中投照明彈。地面也放照明彈。直升機望到地下一陣的光亮，但是照亮的時間太急促，直升機無法在這樣短促的時間降落。就在這時候，一枚五十糎口徑的機關槍彈向着直升機發射。

突然，飛行員報告：「我看見兩次照明彈。」地面回答：「此刻我們沒有放照明彈，一定是敵方放的。」民軍常常用這種方法引誘直升機落入他們的圈套。

飛行員終於報告了：「機上燃料僅能再維持二十分鐘了。」

再放照明彈。地面又報告，「看見嗎？」

十五分鐘後飛行員再報告：「燃料只能維持五分鐘了。」他仍把命運寄托在天氣好轉的希望上。「這是我們的最後努力了。」

直升機開始穿過濃霧慢慢下降，摸索着找尋着陸地點。當這架直升機接近生死關頭的時候，忽然一種迫切的聲音說：「注意，醫療撤退現在正常，現在正常。」

但是彈片穿進那個班長的腦袋，時間已三十八小時了，他早已魂分歸天了。

回擊反動教員無理干涉

丹竹坑公校百餘學生佩戴毛主席像章上課

家長警告校方如學生有意外必須負責

【本報訊】新界同胞熱愛毛主席，新界各校學生同樣熱愛毛主席，一枚金光閃閃的毛主席像章佩胸前，無不感到溫暖與自豪。可是，在同胞們、同學們無限熱愛、無限崇拜我們偉大的領袖毛主席的事實面前，港英當局和反動派卻害怕得死，最近在新界元朗、大埔、沙頭角及西貢等區公立學校，無理強迫停學和干涉同學唱語錄歌及佩戴毛主席像章等一連串事件，妄圖阻止同學熱愛毛主席，阻止同學學習和宣傳毛澤東思想。

日前，粉嶺丹竹坑公立學校的反動教員，又無理干涉學生佩戴毛主席像章，但同樣又遭到同學們強烈抗議。同學們以實際行動回答了反動教員的無理干涉，事件發生後，更多的同學都在胸前別上了金光閃閃的毛主席像章；家長們更不滿該校反動教員的卑鄙作為，於是紛紛前往學校，向校方交涉，要校方保證今後不再發生同樣事件，否則須負責一切由此所造成的嚴重後果。

在同學們和家長們的抗議和交涉下，該校校方一方面害怕得要死，不敢承認干涉同學佩戴毛主席像章一事；但一方面又自知理虧，不得不在家長面前假惺惺的指責那個反動教員，不應干涉同學佩戴毛主席像章。

無理干涉同學佩戴毛主席像章的粉嶺丹竹坑公立學校反動教員姓麥，此人平日經常向同學發表反華言論，詆毀紅衛兵，又詆毀我國無產階級文化大革命，詆毀港九同胞的反英抗暴鬥爭。上星期二，他竟然無理干涉佩戴毛主席像章同校的學生。麥某的無理干涉，激起了同學們的怒火，大家緊記了毛主席的教導：「凡是敵人反對的，我們就要擁護」，一方面向校方交涉，另一方面更以實際行動回擊這個反動教員。因此平日原來只有四、五名佩戴毛主席像章的，但事件發生後，百多名同學都將我們最敬愛的毛主席像章別上胸前，回校上課。同學們這一正義行動，嚇壞了校方並召來了幾名教育司人員壯膽及企圖達到某些不可告人的目的，但隨後在家長們的抗議和交涉下，理虧的校方又不得不指責那位反動教員。不該干涉同學佩戴毛主席像章。後來家長們一致指出，同學如有什麼意外，校方必須負責，同時還得保證今後不會發生同樣的事件，否則有權要求校方辭去反動教員的教籍。在家長們的義正辭嚴指責下，校方不敢正面作答，只指責那位反動教員不應干涉同學。

牛山一間天主學校無理處罰華籍學童

此一侮辱性行為引起家長憤慨

【本報訊】牛山區一間天主教學校，最近發生一件駭人聽聞的集體「處罰」學童事件，一個班級的華籍學童，被着令口啣半截粉筆，雙手換耳，站在課室的黑板前。這一事件導致不少學童在未放學時便肚痛，一些家長大表憤慨。

一位署名「不幸的家長」寫信給報館，揭露此事。

這間天主教學校，華籍和外籍學生都有，早午晚都可見其黃灰色校車在街上接送學生。有些人說它是一間貴族學校，無寧說它是一間極端推行奴化教育的學校更為貼切。

在本月廿二日，該校一個班級的獨位學生，於下課時候在課室內拋擲粉筆玩耍，事為該班班主任所見。對於這樣的小事，本來可以告誡教育一下即可解決，但這個外籍班主任，竟把事情報告洋校長，而該校校長更是不知「教導」為何物，立即跑進課室去，不問情由，不加勸告，即迫令全班學童站在黑板前，每人口啣半截粉筆，雙手換耳，對學童進行侮辱性而又極不合衛生的處罰。

奇怪的事還不止此，原來亦屬這一班級的外籍學童，卻一律不用受罰。這就更明顯地說明了該校校方的民族歧視。「不幸的家長」來信憤慨地說：「我們不是野蠻的雜種，我們是有文化的民族。」

粉筆是不潔的東西，學童被迫口啣粉筆，難免會嚥下一些粉化了的粉末，因此，不少學童在受到處罰後，引致肚痛。「不幸的家長」來信憤慨地說：「特請貴報將此事刊登出來，公諸社會。」

新工藝品展覽觀衆越來越多

講解員不怕疲勞堅持工作

【本報訊】昨天到中國新工藝品展覽參觀的觀衆數以千計。當中國出口商品陳列館還未開門時，已有無數觀衆等候進場；開放後，參觀者絡繹不絕。

工人和學生集體參觀展覽，來了一批又一批。還有不少是一家大小參觀的，他們有些來自新界，有些來自香港仔、赤柱等郊區。

觀衆細心在聽工作人員熱情地講。講解員堅持着不怕疲勞、連續作戰的精神。他們為宣傳毛澤東思想，堅強了繼續講，披捲了講，講的次數多；觀衆多，應該休息也不肯去休息；有些帶着病還是堅強地講下去。

展覽會小賣部出售一種毛主席新像章。

集榮行工商總會將舉行獎學儀式

【本報訊】港九集榮行工商總會定三月三日下午二時在中總禮堂舉行一九六六年度獎學儀式。據悉，這次獲獎

綠邨電台今天主要節目

上午 七時十五分：今日新聞放播節目預告；七時二十分：簡要新聞；八時十五分：新聞報告。

中午 十二時十五分：「熱烈祝賀越南南方軍民新春大捷」文藝節目第一輯；十二時四十五分：新聞報告。

下午 一時：教唱歌：「全國的無產階級文化大革命形勢大好」；一時二十分：港九各業工人、愛國學生熱烈慶祝廣東省和廣州市革命委員會勝利誕生的現場實況錄音；四時：新聞報告；四時十五分：「港九各業工人活學活用毛澤東思想講用會」實況錄音第二十輯；六時三十分：「反英抗暴工人職訊」專欄第三十九輯：㈠港九工人熱烈慶祝粵革委會誕生、歡呼毛主席革命路線巨大勝利，㈡港九各業工人活學活用毛澤東思想宣傳活動工作總結文章「毛主席的革命羣衆路線萬歲！」；七時：教唱歌「革命委員會好」；七時二十分：英雄故事「越南英雄阮文追」第七回；七時四十分：英帝侵華史——葉名琛戰阻止我大軍南下；七時五十五分：明日新聞廣播節目預告；八時：「活學活用毛主席著作」專欄第十四輯：㈠通訊：在毛澤東思想偉大紅旗指引下小販闊步向前，㈡特稿：同行不是「敵國」，㈢特稿：一位新入行的小販；八時三十分：新聞報告；八時四十五分：連環廣播劇：「同屋共住」第一一六場「毛主席的好教導」；九時十分：「毛主席是我們心中的紅太陽」：「世界進入毛澤東思想新時代」；九時三十分：連環廣播劇「獅子山上紅旗飄」第四場；九時四十五分：新聞；港九愛國師生活學活用毛澤東思想展覽」籌委的實況錄音；十時三十分：新聞報告。

民權重生學用展覽觀衆擁擠延期一天

兩天來展場出現許多動人事例

【本報訊】民權中學、重生夜中學師生活學活用毛澤東思想圖片展覽前天開幕後，受到觀衆的熱烈歡迎，昨天前來參觀的階層非常廣泛，兩天人數接近三千人。參觀的有各行業工人、海員，有來自新界的農民，有小販、元朗坊衆、富華街私立學校學生、愛國師生及愛國機構職工等。他們懷着對毛主席無限熱愛、無限忠誠來學習毛澤東思想。有位殘廢的工友，扶着拐杖，也堅持前來參觀，講解員感動得流下淚來。他這種精神對工作人員鼓舞很大，這是毛澤東思想的光輝勝利！有一班幼稚生，在會上高唱語錄歌，他們非常耐心地聽講，並表示堅決做紅色的接班人。有幾位老坊衆很細心聽講解員講解毛主席完全、徹底為人民服務的教導，忙拿來椅子，給他們坐着看展品。一直到深夜十一點多鐘還捨不得離開，全神貫注的寫筆記。許多觀衆紛紛表示：這次學習，收效甚大，今後一定要突出政治，永遠忠於毛主席，做毛主席的好學生。」有個觀衆說：「同學們活學活用毛澤東思想的好事例，極為動人，不愧為毛主席的好工人、好學生。」有位坊衆在留言簿上寫下：「你們學一點，用一點，平凡中顯出偉大。」一位工人說：「學校不論大小，學生不論大細，只要

昨天甲組足球賽共三場上演

南華勝東昇二比零

九巴敗於東方　陸軍贏了消防

【本報訊】昨天有甲組足球聯賽三場分別舉行，結果，南華以二比〇勝東昇，東方以三比二勝九巴，陸軍以五比二勝消防，都是實力較強的取得勝利，沒有冷門。

南華對東昇一場比賽在港會場舉行，因為場地加濶較小，東昇以守為攻，雖常在劣勢中，但上半場仍能防守得穩，未被攻失。到了下半場不夠三分鐘，因爲球被冒志雄背中興起，用頭將球頂入，東昇由此便漸漸洩氣。後再被直樞林加入一球，追一球，亦有新黃志強妙傳之功。其後東昇調整路洪上前助攻，也沒法打破光蛋，終以兩球受挫。

東方對九巴之戰在掃桿埔舉行，九巴一鼓作氣，先入兩球，看來藉此情形，以為東方將難逃一敗。怎料九巴疏於補助，如是防守上露破綻，予東方前鋒可乘之機。上半場將完前，九巴回阻不及，被射十二碼球，被東方扳回一球。至下半場東方努力反攻，終於加多兩球，以三比二反敗成勝。

陸軍與消防對壘於加山場，雙方硬碰硬，相持頗為劇烈。消防因限於腳上功夫，守衛又擋不住陸軍前鋒的衝射，弄成得不償失之局。前鋒雖射入兩球，守衛則失掉五隻，終以二比五敗下陣來。

小販兄弟受迫害 深水埗同業贈款

【本報訊】九龍城小販袁亨、袁醬蓉遭受港英無理迫害，各區小販除了怒斥港英迫害的罪行外，紛紛表示支持及捐贈款項。廿四日，本報代收兩筆捐款，計：深水埗區小販同業港幣八十七元九角五分，深水埗一位小販港幣二十元。

蜂乳精糖新品上市

【本報訊】天津市土產公司以科學方法精心配製了[illegible]

淡味礦泉水新貨運到港

【本報訊】香港永樂西街一二〇一二號香港華潤食品有限公司獨家經銷的中國青島「嶗山淡味礦泉水」，含有豐富的礦物質，常飲能治胃病、風濕病等慢性病；用來調牛奶、奶粉給嬰兒飲更有補益。淡味礦泉水久為用者所稱許，並獲醫界好評。零售價大瓶一元八角，小瓶每樽五角，港九國貨公司、士多、辦館均有售。

工會會員代表大會作出決議
海員高舉國際主義旗幟
堅拒為美帝運侵越物資
進一步展開學用運動把抗暴鬥爭進行到底

【本報訊】在反英抗暴鬥爭中活學活用毛澤東思想進一步擴大了隊伍的香港海員工會，昨在會員代表大會中通過了五項決議：㈠進一步展開活學活用毛澤東思想羣衆運動。㈡把反英抗暴鬥爭進行到底。㈢支援越南人民抗美救國戰爭。㈣關心工友生活，維護海員正當權益。㈤大力開展革命文藝活動。

其中第三項決議指出：美國侵略者正在加緊增兵侵越，準備擴大戰爭，加緊利用香港作為軍事物資和人力補給基地。全港海員堅決拒絕為美帝運輸軍事物資，支持北越航運，反對美帝的侵略政策，支援越南人民的抗美救國戰爭。

香港海員工會昨日在工人俱樂部召開第十九屆第一次會員代表大會。出席的會員代表，個個佩戴着金光閃閃的毛主席像章，熱烈歡呼海員工會一年來取得的成就，歡呼反英抗暴鬥爭取得的勝利，歡呼廣東省革委會的勝利誕生！

海員工會主席吳理廣在大會上講了話。他熱烈祝賀廣東省革委會的成立，歡呼這是對我香港同胞反英抗暴鬥爭的有力支持，是對帝、修、反的沉重打擊。

吳理廣報告了年來會務工作及廣大海員在反英抗暴鬥爭中取得的成績之後，指出了今後任務。他說，港英帝國主義是不見棺材不流淚的。今後我們的任務，要緊跟毛主席的偉大戰略部署，高舉毛澤東思想偉大紅旗，更深入地開展活學活用毛澤東思想的羣衆運動，更廣泛地開展三罷三擊運動，把反英抗暴鬥爭進行到底。我們要高舉無產階級國際主義旗幟，拒絕為美帝運輸侵越物資，支持北越航運，支持越南人民的抗美救國戰爭，支持亞非拉一切被壓迫人民的革命鬥爭，把毛澤東思想偉大紅旗插遍全世界。我們要發揚三個「互相」精神，加強工人階級團結，反對各種苛例，反對海員招募處，為維護海員的正當權益而鬥爭。

該會副主席蔡友報告一年會務工作。他說，在這場轟轟烈烈的反英抗暴鬥爭中，海員們與全港同胞並肩戰鬥，開展三罷三擊運動，響應各界鬥委會號召，罷工制裁港英，給港英政治、經濟以沉重的打擊。與此同時，海外海員廣泛開展反英抗暴捐款，取得了四十多萬元的優良成績。

他在談到一年來海員大學毛澤東思想的時候說：「海員們在鬥爭中，活學活用毛澤東思想，改變了精神面貌，普遍樹立了為人民服務的世界觀，出現不少好人好事。船上海員紛紛成立毛主席著作學習小組，不管船到那裏，風浪多大也堅持學習，表現出對毛澤東思想的無限熱愛。許多海員響應林彪副主席號召，積極向海外傳播毛澤東思想，進行捍衛毛澤東思想的鬥爭。」

他又說：「在進行反英抗暴鬥爭的同時，海員們高舉無產階級國際主義旗幟，拒絕為美帝運輸，冒着美機濫炸危險，積極支持北越航運。」他說：「德福輪上的附進容工友，去年四月在北越海防慘遭美機炸死，我們要聲討美帝國主義的滔天罪行。」

蔡友最後說：「過去一年，我們在反英抗暴鬥爭中，壯大了自己的隊伍，發展了會務，會員增加一千六百多人，用於工友福利費十五萬多元。今後形勢越來越好，只要我們高舉毛澤東思想偉大紅旗，緊跟毛主席的偉大戰略部署，充分發動羣衆，堅持鬥爭，我們一定能夠取得反英抗暴鬥爭的最後勝利。」

工聯會代表和海員代表在會上講話。海員代表在講話中，紛紛表示：一定要認真學習好毛澤東思想，把反英抗暴鬥爭進行到底，把毛澤東思想偉大紅旗插遍全世界。

大會最後通過五項決議。（決議全文見另稿）

海員代表大會五項決議

【本報訊】香港海員工會會員代表大會通過的五項決議如下：

（一）進一步展開活學活用毛澤東思想的羣衆運動

大海航行靠舵手，幹革命靠毛澤東思想。毛澤東思想是世界革命人民一切工作的指導方針。處在尖銳複雜階級鬥爭中的香港工人階級，必須高舉毛澤東思想偉大紅旗，活學活用毛主席著作，進行鬥爭，改造自己。全港海員決心進一步開展活學活用毛澤東思想的羣衆運動，把學習毛澤東思想放在高於一切，大於一切，先於一切，重於一切。在船上，大辦毛主席著作學習小組，成立毛澤東思想宣傳隊，向海外傳播毛澤東思想，工會根據海員特點，大辦毛澤東思想學習班，組織留港海員，參加學習。

（二）把反英抗暴鬥爭進行到底

目前，反英抗暴鬥爭形勢大好，一個活學活用毛澤東思想的羣衆運動正在廣泛深入展開，香港愛國同胞反帝愛國力量空前壯大。港英帝國主義在我香港愛國同胞的重重打擊下，處境困難，走投無路。但港英不甘失敗，仍然負隅頑抗，全港海員決和全港愛國同胞一起，緊跟毛主席偉大戰略部署，繼續開展三罷三擊運動，把反英抗暴鬥爭進行到底，奪取最後勝利。

（三）支援越南人民抗美救國戰爭

越南南方軍民月來廣泛出擊，取得輝煌戰果，全港海員無限興奮，越南人民的勝利，就是我們的勝利。美國侵略者為挽救其注定失敗的命運，正加緊增兵，準備擴大戰爭；加緊利用香港作為軍事物資和人力補給基地，繼續欺騙香港海員為其運輸侵越物資；濫炸航行北越的各國和平商船，威脅各國海員的生命安全。全港海員聲討美帝侵略越南、欺騙海員軍運、濫炸和平商船、殺害海員的滔天罪行，堅決拒絕為美帝運輸軍事物資，支持北越航運，反對美帝的侵略政策，支援越南人民的抗美救國戰爭。

（四）關心工友生活，維護海員正當權益

港英一再製造血腥暴行，招致嚴重的經濟惡果，大批工廠關門倒閉，工人大量失業，加深海員就業困難；港幣貶值後，物價飛漲，工人生活越加困難；港英片面制訂的反動苛例，嚴重威脅海員的職業生活。全港海員決遵照毛主席的偉大教導，發揚「三互」精神，加強團結，維護好海員福利，開展加薪鬥爭，反對海員招募處，反對港英及船公司一切苛例，為維護海員的正當權益而鬥爭。

（五）大力開展革命文藝活動

遵照偉大領袖毛主席的指示：「要使文藝很好地成為整個革命機器的一個組成部分，作為團結人民、教育人民、打擊敵人、消滅敵人的有力的武器，幫助人民同心同德地和敵人作鬥爭。」全港海員、家屬大力開展革命文藝活動。船上海員組織革命文藝輕騎隊，豐富船上文娛生活，宣傳毛澤東思想。

香港海員工會昨舉行會員代表大會

港英惡意製造荒謬藉口
竟無理阻撓慰問米入境
許多登記同胞斥港英蓄意與我同胞為敵
港英當局須立即停止此種極端惡劣措施

【本報訊】港英當局昨天竟然採取行動，惡意阻撓我祖國慰問港九同胞的五千噸大米的入境。據港英新聞處昨晚十時半發出一則新聞說：「工商處發言人今天說：該處已經拒絕華潤公司的一份在限額外輸入五千噸大米的申請書。該申請書使用不能容忍和誣衊的語言」。

港九同胞和祖國七億人民親如骨肉，祖國人民支持我同胞是完全正當的。港英現在以所謂「使用不能容忍和誣衊的語言」為藉口，拒絕申請，妄圖破壞祖國支援我同胞的神聖權利，這是我廣大同胞所絕對不能容忍的。

對於祖國慰問我港九同胞的五千噸大米入口，港英一直沒有作出進口安排。港英工商處長蘇蘭日前更表示，這五千噸大米要由領有牌照的進口商進口，把祖國慰問米當作商品看待，這是極為荒謬的。

現在港英當局採取這一斷然行動，使情況進一步惡化了。許多愛國同胞認為：廣東省人民給港九同胞的五千噸大米已經準備妥待發，港九同胞也已作好了一切迎接工作。港英當局應該撤回這一項無理的決定，從速批准慰問米入口，否則一切嚴重後果由港英當局負責。

【本報訊】隨着發放祖國慰問米登記工作的廣泛和深入的開展，同胞們對於祖國慰問米的發放，日益關切，對於港英當局蓄意阻撓祖國慰問米運來的事件非常憤慨。

自港九工會聯合會發出通告以來，各工會熱烈響應工聯的號召，對受害家屬、罷工工人、失業和半失業工人、老弱貧病的同胞、貧苦的農民和漁民、貧苦小販的登記工作積極進行，各工會發放祖國慰問米登記站，每天都在接受大批同胞的登記，許多工會還大力開展訪貧問苦的工作，把來自祖國的親切關懷，告訴同胞們，幫助需要接受援助的同胞們進行登記，以接受來自祖國親人的援助。與此同時，還做好了一切發放祖國慰問米的準備工作。

本來，祖國親人的慰問米在這一切準備工作做得如此深入細緻的情況下，是可以發放到急需援助的同胞手上的，但是港英當局對這五千噸大米的運來卻橫加阻撓。港英工商處處長蘇蘭日前竟荒謬地說，這些慰問米要由領有牌照的進口商進口，要將來自我國的慰問品當作商品，這種蓄意與港九同胞為敵的行徑，引起港九同胞的憤慨。

自登記工作開展以來，根據各業工人反映，前往登記站登記的許多失業和半失業工人，以及老弱貧病的同胞，對於祖國親人的關懷感激，對於慰問米的發放非常關心，不時詢問有關慰問米被港英阻擋運來的情況，對港英的阻撓非常憤慨。

根據訪貧問苦的工友反映，由於港英製造血案，許多失業工人的生活十分困難，有些已經到了斷炊的程度。如有一戶失業工人，已經三天斷炊，無力勞動，在家中床上躺着，由前往訪問的工友發覺，予以援助。建築、紡織、內衣、五金、樹膠等行業失業及半失業的工人數量很多，不少依靠借債買米。老弱貧病同胞的家庭，困難更多，有的缺柴缺米，患病在床，無人照顧，小孩饑寒交迫，如果不是訪問的工友發覺，難免餓死。

許多失業、半失業的工人，和老弱貧病的同胞，聽到港英阻撓祖國親人慰問米來港的消息之後，都指責這是港英不顧我們同胞死活的罪惡。有的說：祖國親人這樣關心我們，撥這麼多大米來慰問我們，但是，口口聲聲說為了香港居民利益的港英當局，卻橫加阻撓，真是好話說盡，壞事做盡了。

許多登記的同胞表示，港英阻撓祖國慰問米來港是完全沒有道理的，港英這樣做只能更加自暴其醜和引起廣大居民的更大憤慨。港英當局應立即停止這種極端無理的阻撓，港英對我祖國慰問米的阻撓就是蓄意與港九同胞為敵，就是蓄意與我們祖國親人為敵！

九巴分會派出代表向公司提加薪方案
由三月一日起每天加底薪二元

【本報訊】九巴分會前（廿四）日上午派出代表三人，攜同經由工友大會通過的加薪方案，到達九巴公司，準備同資方商談有關工友要求加薪問題。當工會代表到達公司寫字樓時，適總經理雷覺華不在，代表乃留下方案兩件，並準備於日內再行派出代表前往公司，聽取加薪方案的答覆。

方案兩件指出：港幣貶值，百物騰貴，工友生活更形困苦，紛紛要求本會向公司提出加薪要求。經徵集各工友意見，現決定提出加薪方案如下：

「由一九六八年三月一日起每人每日加底薪二元。」簽署兩件者為摩總九龍巴士分會主任劉樑。

國貨專車又被故意刁難
工友堅持說理鬥爭
港英警司被迫道歉
滋事警員昨已被調離洪橋警崗

【本報訊】港英法西斯當局又在「新界」地區故意刁難我國貨專車，並且還出動數以百計的「防暴隊」，荷槍實彈，進行無理的挑釁。但是英勇的工友們並沒有被敵人的其勢洶洶所嚇倒，他們意氣風發，鬥志昂揚，高唱毛主席語錄歌曲：「一切反動派都是紙老虎」，把紙老虎鬥到低頭，最後由「邊防警司」親自道歉，並答應撤換滋事警員。

前天下午五時二十分左右，一輛屬於「新界」上水文聯運輸公司的國貨專車，從文錦渡載着下班工友返回上水，但駛至上水洪橋的一個警崗時（該處被劃為「禁區」的第一個「檢查站」），一名警察竟然借故刁難，什麼「超額載人」，什麼不能用貨車載人等，要抄牌。工友們說，他們一直以來都是要接送工友往返文錦渡上班、下班的，不用公司車載送工友用什麼？工友們指出這是故意刁難，並據理力爭，拒絕抄牌。工友們面對着敵人高唱語錄歌。不久，公司裏的工友知道這件事情，非常憤怒，立即前往支援。他們胸前戴着金光閃閃的毛主席像章，沿途整齊地高唱語錄歌，歌聲震撼上水。

就在增援的工友到達時，港英已經從打鼓嶺調來了六大車「防暴隊」，卡賓槍、老虎槍……荷槍實彈。顯然，這是港英有計劃、有預謀的一次行動。但英勇的文錦渡工友和文聯公司的工友沒有被嚇倒，他們緊記着毛主席的教導：「在野獸面前，不可以表示絲毫的怯懦。」一跟敵人的指嚇，高唱「我們都是來自五湖四海」，勇往直前，支援鬥爭中的工友。他們堅定地與港英的「防暴隊」進行說理鬥爭。工友們的理直氣壯地、一齊鬥爭下，「邊防警司」一齊到場，表示道歉，是「一誤會」，並答應處分那名滋事警員；並請求我工友國貨專車駛返上水。

經過一小時多的鬥爭，工友們勝利地乘車返回公司，沿途唱着雄壯的革命歌曲。到公司的工友們，歡欣鼓舞，紙老虎被鬥倒了，他們敢於對武裝到牙齒的敵人進行面對面的鬥爭，這是學習了毛主席著作之後增添了無窮智慧和勇氣，進一步體會到戰無不勝的毛澤東思想的無比威力，表示今後一定要更加努力，認真地學好毛主席著作，用毛澤東思想武裝自己，把鬥爭進行到底。

昨天已不見那名滋事的警員，據說已被調離洪橋警崗。

蔣幫竟把墜機責任推在機師一人身上
「民航局」唱和以吊銷執照圖了事

【本報訊】台灣急急忙忙宣佈，民航客機「翠華」號失事，是「人為因素」。台灣「交通部長」孫運璿把失事原因說成可能是三個因素：㈠駕駛員看錯高度的標誌；㈡駕駛人員操縱不當。孫某這一宣佈，台「民航局」馬上呼應，說什麼「依航空法慣例，如果人為錯誤因素成立，則可能：一、要吊銷飛機師駕駛執照，其次是處罰停飛數月。」

八十二年以來今年二月最冷
今天續陰冷有微雨

【本報訊】今年二月份在寒冷中度過，創下本港八十二年來同期最低溫的紀錄。據「天文台」紀錄，至上星期五（廿三日）止，二月份平均最低氣溫是攝氏十一點七度（華氏五十三點一度），八十二年前二月份平均最低氣溫為十二度（華氏五十三點六度）。

昨天整日陰冷，夜來細雨霏霏，最低氣溫為十點三度，最高十三度。由於冷空氣影響，海面風力增強，據「天文台」紀錄，昨晚七時半，橫瀾風力十九浬，長洲七浬。預測今天吹和緩東北風，密雲，繼續冷，間中有微雨。

日本貿易斡旋所敬約

謹訂於下列日期，在本所展覽室，舉行日本家庭用品展覽會，並於二月二十六日上午十時半，由本所所長小西猛先生主持開幕，敬請 光臨指導 馬勝豐禮

地點：香港國際大廈二十樓
日期：一九六八年二月廿六日至三月二日
時間：每日由上午十時半至下午五時半
展出商品：縫衣車，保溫杯，不銹鋼餐具，刀叉，收音機，電視機，錄音機，電爐，風扇，冷氣機，衛浴所具等。

PEM國產馬達

廉價 耐用 力足 新型
歡迎參觀 現貨供應
港九各大電器行、五金行均有銷售

代理處：華潤公司 地址：香港中國銀行大廈 電話：235011
經銷處：大同機械貿易有限公司 地址：九龍彌敦道86號地下 服務處：九龍元州街267號 電話：885510-885512-5 861775-873050

一紙通知使十一年辛苦經營頓成白費
大坑二百木屋遭迫遷
千餘居民為謀生問題及搬遷費裝修費發愁

七十多戶獲得白咭，有三十多戶卻被無理拒絕發白咭，其中有五戶是在該區開設商店的，但不獲分配舖位，這無異欲斷絕他們的生計。他們面臨着生活無着，居住無所的境地，十分彷徨。他們紛紛要求港英合理安置，但港英人員不是敷衍塞責，就是一再推搪……

九龍小販和福建同鄉等

【本報訊】港九愛國同胞為粵穗革委會的成立，歡呼不已。昨天還有不少單位舉行集會和酒會，繼續慶祝。

九龍小販 九龍各區小販昨晚舉行酒會，熱烈慶祝廣東省和廣州市革命委員會的成立。酒會有七百人參加，氣氛愉快熱烈。小販們為了慶祝革委會成立這件大喜事，有些不惜放棄夜市生意，扶老攜幼，趕到會場。酒會裏，有六七十歲的老婆婆，有不足十歲的兒童，大家喜氣洋洋，振臂歡呼粵穗革委會成立，共同拍掌，高唱革命歌曲，彼此舉杯祝願偉大領袖毛主席萬壽無疆。

粉嶺同胞 粉嶺圍村與粉嶺愛國同胞，昨天在粉嶺圍村內舉行慶祝酒會，熱烈歡慶粵穗革命委員會成立。參加酒會的，除該村村民外，還有工人、農民、青少年、盲津補私學生、愛國學校學生及粉嶺區一些村代表等約五百餘人。會場一片歡騰，鑼鼓齊鳴，歡聲雷動，他們高唱革命歌和語錄歌曲，共同熱烈慶祝無產階級文化大革命的偉大勝利，歡呼毛澤東思想又一輝煌勝利。

福建同鄉 福建商會、福建同鄉會昨日下午舉行酒會，熱烈慶祝廣東省和廣州市革委會的成立。到會會員心情興奮，指出這是毛澤東思想的偉大勝利，是對港九愛國同胞反英抗暴鬥爭的有力支持。他們盡情歡唱，振臂高呼「毛主席萬歲！毛主席萬萬歲！」

福州同鄉 福州同鄉、各業人士近千人，昨……

……爭隊伍，堅持鬥爭，迎接更大的勝利。

船務潔漆工友 港九船務潔漆油漆工會昨晚舉行酒會，慶祝廣東省和廣州市革命委員會成立。工友們在會上表示，廣東省支港委會給予香港同胞的慰問大米五千噸，港英不得阻撓進口，必需迅速作出安排，使慰問米早日運到港九同胞的手上。否則一切後果，由港英負責。

船塢鋼木工友 港九船塢鋼木工會……

一紙通知使十一年辛苦經營頓成白費

大坑二百木屋遭迫遷

千餘居民為謀生問題及搬遷費裝修費發愁

向港英提出緩拆及派車輛搬運的正當要求

【本報訊】港英法西斯最近對大坑道「皇家廠」後山二百多戶木屋、一千多居民，進行迫遷，一紙通令，限定他們須於下月二十日前搬離他們十一年來披荊斬棘、刻苦經營的居所。由於他們須搬到對海去，而通知時間又太急，生活和經濟上頓時發生了許多困難，都不容易解決。大家對此，十分不滿，一致表示要港英合理處理，以及延遲搬遷日期，解決他們的困難。

通知拆遷的大坑道「皇家廠」後山的木屋，有二百多戶，居民逾千人。他們大部分都是十一年前的大坑山下木屋居民，由於港英的地皮高賣政策，被迫搬上山搭屋。當時他們上山，根本沒有道路，要攀着樹木而行，現址在當時不過是荒山野嶺而已。經過他們十一年來辛勞的開荒，現在不單上下山有了道路，而且他們還發揮羣策羣力的精神，合資開辦了一個防火站，由街坊們輪流當值，使這個木屋區十一年來防止了火災之劫，雖有過幾次火警，都被及時救熄。當地居民守望相助，治安良好。他們經過了十一年來的艱苦經營，總算在山上居住下來了。但港英連他們要過較為安定的生活也不容許，今年農曆年初七，港英察仔部人員即通知他們要登記人數。早兩天，却來了一紙通知，規定他們一定要在三月廿日前徙至對海秀茂坪新區去居住。接到通知後，居民十分不滿，因為他們全都是勞苦大衆，日常生活本已十分困難，搬至對海去，謀生更加不易，舟車費、租項及水電費等，合計起來，最低限度每月多負擔五十元港幣，使他們生活重擔，猶如百上加斤。春節期間，他們已用了不少錢，加上子女開學也支出了一筆，手頭經已十分拮据，現在，這樣倉促的迫他們遷走，他們計算起來，最低限度的裝修費要港幣五百元，加上租項及水電按金約一百元及搬遷費等，要七百、八百元才可入住，對此一筆費用，該區居民正朝夕發愁。

據街坊們說，港英這樣急於迫他們遷，一方面要把他們趕到徙置區去，藉此收取租金，另外利用他們搬出去的土地，容納其他市區被迫遷居民，收取地稅，總的一句，就是為了刮錢。

港英當局既然要迫遷，但另一方面在發白咭時諸多刁難。在被強令通知拆遷的二百多戶木屋居民中，只有一百七十多戶獲得白咭，有三十多戶却被無理拒絕發白咭，其中有五戶是在該區開設商店的，但不獲分配舖位，這無異欲斷絕他們的生計。他們面臨着生活無着、居住無所的境地，十分徬徨。他們紛紛要求港英合理安置，但港英人員不是敷衍塞責，就是一再推搪，東院道和中間道察仔部互相推卸，使他們每天奔走於港九兩地，最後，察仔部推諉說要調查組，但調查組却從不見「光臨」。

對於港英的迫遷，全區居民十分不滿，他們認為港英既然要迫他們搬離，就須要合理安置，解決困難，因此他們向港英提出下列要求：（一）港英要派車替本區街坊搬運；（二）延遲到七月後才拆遷；（三）未發白咭的戶口，要合理安置；（四）有商業牌照的要給回舖位營業；（五）要徙置到同一地點，不能分散；（六）有些家庭只有一人或兩人，希望給予合理安置。

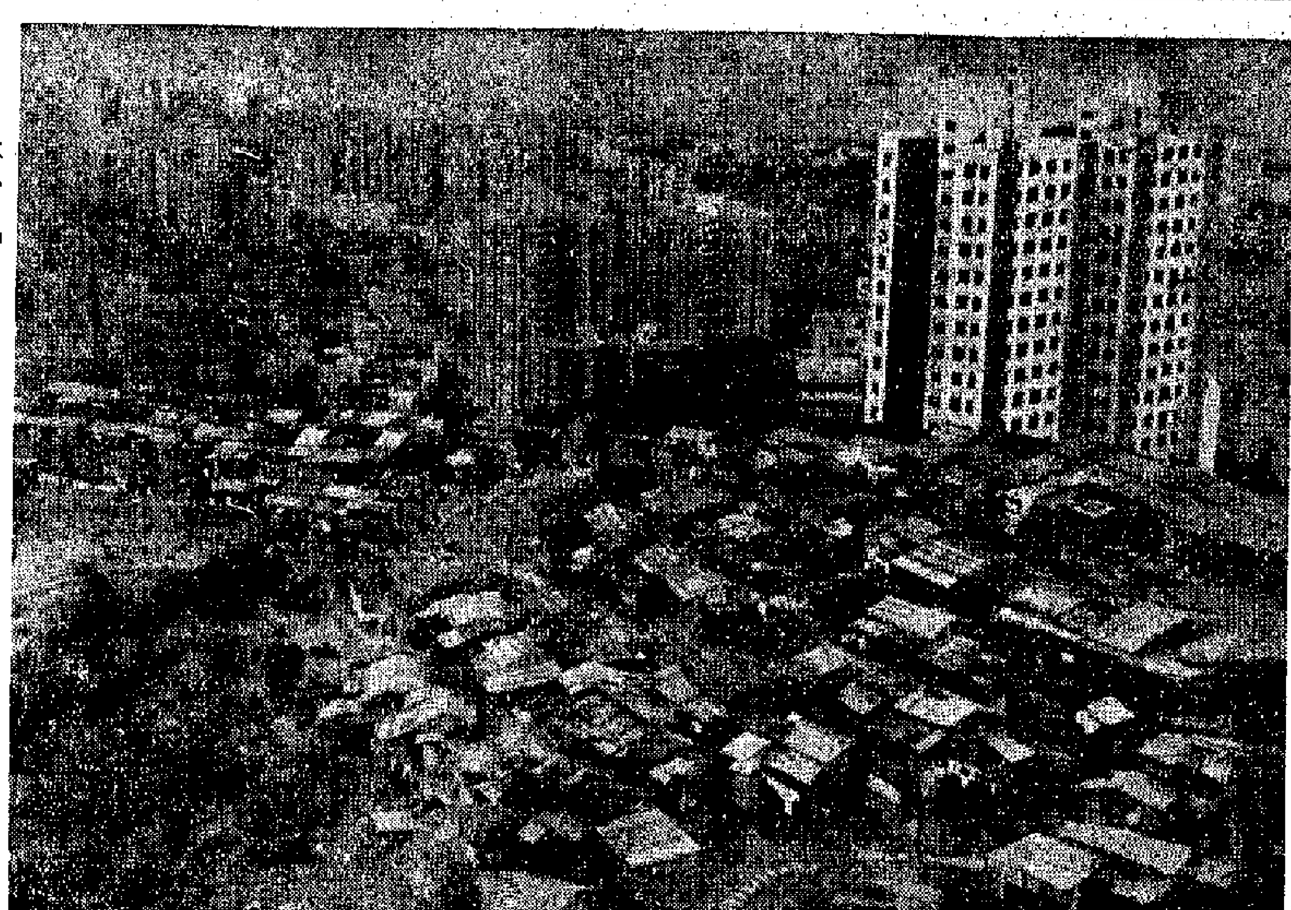

這就是被港英限期拆遷的大坑道「皇家廠」後山木屋

大坑道「皇家廠」後山木屋的居民，得悉家舍被港英限期拆遷後，大都愁容滿臉，憤然於色。

「皇家廠」後山木屋居民過去之能安居

防火站發揮大作用

十一年來無大火想不到現竟面臨拆遷之劫

【本報訊】處於大坑道「皇家廠」後山的木屋，已有十一年歷史。十一年來，這個木屋區從沒有發生過大火。這與居民的自力更生、合力建立的「防火站」有很大的關係。

建在這個荒山上的木屋，共有二百多間。這些木屋居民大多是在十多年前在大坑道被港英驅趕到這個地方的。儘管他們遇到很多困難，但他們依靠自己的力量，同舟共濟，守望相助，解決了很多難題。「防火站」的建成，就是一個很好的例子。誰都知道，住木屋的人最怕火燭。因此，只有搞好防火工作，才能定居下來。而經驗告訴他們，搞好防火工作，一定要自力更生。為此，他們一俟木屋建成後，即合資建成了一個「防火站」。

「防火站」雖很簡陋，却很有效。防火站有兩個，一個設在近水喉的半山，另一個設在木屋區的中心。即是說，一旦遇着火警，近水喉的防火站的膠喉，立刻和在中心的防火站的膠喉駁上，然後扭開水喉，進行灌救。膠喉的長度，即使最邊的木屋亦可觸及。

除了設備之外，他們還設有輪值制度，每天輪值的人定時巡邏，且在事發時則負起鳴笛示警或指揮灌救的責任。事實上，也曾發生過數次小火，但都一一及時救熄，不致釀成火災。

十一年來不愁火災威脅的大坑道「皇家廠」後山的木屋居民，却想不到現在受到港英迫遷的人為的威脅。

京劇沙家浜劇本今起在港九有售

【本報訊】革命現代樣板戲「沙家浜」（京劇劇本）已經到港了，內容包括：「毛主席看了『逼上梁山』以後寫給延安平劇院的信」，江青寫的「談京劇革命」、紅旗雜誌社論「歡呼京劇革命的偉大勝利」和「沙家浜」的劇本，選曲等。本書定價港幣九角，即日起在港九各書店、國貨公司、戲院小賣部發售。

行將出版的革命現代京劇樣板戲還有：「紅燈記」、「智取威虎山」、「海港」、「奇襲白虎團」及芭蕾舞劇「白毛女」、「紅色娘子軍」等。

繼北角發昌大廈十六單位被拍賣後

筲箕灣兩間大廈十六單位今拍賣

春秋街一大廈多個單位亦快遭拍賣

【本報訊】本月內，繼北角發昌大廈十六個樓宇單位已被拍賣外，筲箕灣廟東街百寧大廈十四個樓宇單位，望隆大廈兩個單位亦將被拍賣，而北角春秋街一大廈多個單位又遭拍賣，日期已定於下月初。據一地產商人說，自從五月間港英血腥鎮壓香港中國愛國同胞之後，該地區物業大跌，就他所住的附近一大廈來說，過去每呎值七十餘元，現在跌到四十多元，租也乏人問津，由此可見，地產業的前途是多麼暗淡了。

筲箕灣廟東街百寧大廈十四個樓宇單位，拍賣行已在該大廈貼出拍賣廣告，計有該大廈地下兩間舖位，其餘是樓上住宅樓宇。這些樓宇單位將於今天在拍賣行拍賣；同時被拍賣的，還有筲箕灣望隆街望隆大廈兩個樓宇單位。

在該大廈門口貼出拍賣廣告之前，銀主曾將一封警告信貼在該大廈內，警告業主再不付清所欠利息，即將物業出售。這些樓宇，有的丟空很久，租賃不出。至於北角春秋街那幢大廈，位於繁盛地區，三、四年前，本來很容易脫手，但由於居民對港英缺乏信心，該大廈只能租出，買主却少得可憐。這座大廈終於被拍賣，置業者當然受到港英的損失。

該大廈附近一置業商人說，他的公司在該地區也建了一幢大廈，但一直無人問津。他們雖割價求沽，但樓宇建好時，剛巧碰着五月風暴，物業銷路仍弱得可憐，後來他們將樓宇租出，但一直無人租，後來減至四百多元，才能租出大部分。

他又說，在港置物業者，有很大部分是華僑，自從五月風暴以後，很多華僑都存觀望態度，不敢冒險在港購物業了。

港英去年製造暴行如倒吊荷包

港英賣地皮所得半年僅八百多萬

過去最高一年的收入曾達二億八百多萬元

【本報訊】港英奪取土地、拍賣地皮的收入，一落千丈。據港英「憲報」公布，去年七月至十二月半年內，即港九同胞反英抗暴期間，港英拍賣地皮收入為八百三十三萬一千九百七十五元三角八仙，比前年同期減少一千九百九十八萬多元，半年內銳減近二千萬元。

去年五月反英抗暴鬥爭以後，地皮價格直線下瀉，以灣仔區為例，每呎最高價曾達二百五十元至三百元。去年八月初，灣仔洛克道一塊地皮公開拍賣，成交每呎僅一百元。地產業一蹶不振，地價下跌達百分之五十以上。

拍賣地皮，為港英主要財政收入，列為十多項最主要收入中的第四位，反英抗暴掀起後，拍賣停頓，沉寂多時。最近，港英又作「繁榮安定」之狀，於本月十二日在大會堂公開拍賣我國土地三幅，面積達五萬三千四百五十二平方呎，一幅在九龍又一村玫瑰街，其餘兩幅在新蒲崗及觀塘偉業街。港英擺開檔口拍賣，叫得聲嘶力竭，但買家反應冷淡。最後由恒生銀行代表奉命照底價買入又一村之一幅，其餘兩幅工業地皮仍無人要。

這幅地皮表面上由恒生銀行買入，但實際上沒有成交。內行人認為，這只不過是港英收地皮的另一種形式。

港英拍賣地皮，實是霸佔及強租我國土地，然後將土地盜賣。近年來不斷抬高地價，從中大刮粗龍。港英拍賣地皮的收入，從一九六一年起的四年內，每年平均收入一億多元到兩億元。港英對我同胞敲骨吸髓，於此可見。

拍賣地皮之收入，隨一九六五年起地產業走下坡而逐年銳減，到一九六六年更全面下跌，私人房地產加上銀行擠提風潮的步步緊縮，許多置業公司陷於停頓，其中若干置業公司被英資吞併。

去年初，由於私人房地產略有轉機，港英拍賣地皮又有活動。但到五月開始，由於港英對港九愛國同胞進行法西斯民族迫害，激起了一場轟轟烈烈的反英抗暴鬥爭。港英的民族鎮壓，正是「搬起石頭打自己的腳」，使房地產再度衰退，其嚴重程度，比一九六五年銀行擠提風潮更甚。據估計，在去年五月反英抗暴鬥爭掀起後的五、六個月內，房地產總值約低跌三十億元左右。

去年七月至十二月，港英賣地皮的收入僅得八百餘萬元，說明港英盜賣我國土地的劫掠行為也遭到沉重打擊。

港英拍賣地皮最高一年的收入為二億零八百多萬元，如今半年所得，僅為當年二億零八百多萬元的一個零頭而已。

飛仔圍劫擊傷老婦

【本報訊】昨晚八時許，高士威道一名老婦，突然遭人用硬物擊傷，頭穿血流如注，被送院救治。老婦麥淑×，女，六十二歲。她是從高士威道二十二號A二樓一乘電梯下街時，突然被一名飛型打扮的男子，從後用硬物襲擊，企圖搶劫。老婦被襲後高聲喊救，結果飛仔怕事敗露，拔足逃去。

去年已有三百家停業倒閉

三十九家大小商行近宣佈收縮或結束

反映了香港經濟並無「繁榮安定」迹象

【本報訊】繼去年有三百家以上商行停業倒閉後，最近又有一批三十九家商行宣佈收縮或結束。這種工商企業結束經營者增多的趨勢，反映了香港經濟在英美經濟面臨嚴重危機的影響下越來越嚴峻，港英吹噓的「繁榮與安定」終將變成泡影。

據港英「憲報」公佈的登記統計數字，去年結束和倒閉的中外工商企業三百四十四間，比前年增十九間。這個數字僅是根據登記作出的統計，是極不完全的。但從港英的登記統計可以看到，去年倒閉結業的商行中，資本在十萬至五十萬間的佔九十二間，五十萬至一百萬間的佔五十九間，全屬中小型商號；但一百萬至五百萬資本的也有四十六間。全年中停業倒閉的外資商行三十一間。

今年以來，港英經濟每況愈下，商場依然蕭條。最近宣佈收縮或結束的三十多間商行，包括有工廠、電影公司、飯店、船務公司、建築與置業公司等。日前在「憲報」宣佈收縮或結束的「萬利勤國際（香港）有限公司」、「廣利民置業有限公司」、「史泰南編織有限公司」及「光華實業有限公司」等四間公司中，「萬利勤國際（香港）有限公司」的總行設在英國，決定自動結束，聘本港核數師為清盤人。同時宣佈解散的有十九家公司，包括邵洲粉麵廠、裕谷木材、興時裝廠、利興、日立織造廠、東方商行、宏興美容、泰華樓、大通貿易、天虹塑膠原料廠、中南行船務、華苑大三元飯店、萬利紡織機件供應、藝華電影企業、益享建築等。將於三月內撤銷登記的有上月內撤銷登記的有建築、新豐惠記、南花園等十六家。

九龍小販和福建同鄉等

熱烈祝賀粵穗革委成立

慈雲山坊衆粉嶺同胞劇漆工人熱情歡慶

【本報訊】港九愛國同胞為粵穗革委會的成立，歡呼不已。昨天還有不少單位舉行集會和酒會，繼續慶祝。

九龍小販 九龍各區小販昨晚舉行酒會，熱烈慶祝廣東省和廣州市革命委員會的成立。酒會有七百人參加，氣氛愉快熱烈。小販們為了粵穗革委會成立這件大喜事，有些不惜放棄夜市生意，扶老攜幼，趕到會場。酒會裏，有六、七十歲的老婆婆，有不足十歲的兒童，大家喜氣洋洋，振臂歡呼粵穗革委會成立，共同拍掌，高唱革命歌曲，彼此舉杯祝願偉大領袖毛主席萬壽無疆。酒會始終，掌聲與口號聲不絕。

由小販們自行組織的報喜隊，捧着毛主席像，敲鑼打鼓進場時，全場掌聲雷動，人們情緒達到沸點。

酒會主持人在會上講話，說粵穗革委會的成立，給小販們很大鼓舞與支持。他說，祖國先後運款、撥米、贈衣給正在堅持反英抗暴的港九愛國同胞，說明祖國是如何關懷我們，支持我們。他要求大家做好登記發米工作，好好完成這個光榮任務。

慈雲山坊衆 慈雲山區坊衆昨晚舉行盛大的聯歡會熱烈歡呼廣東省革命委員會的勝利誕生。參加慈雲山區坊衆慶祝廣東省革命委員會成立聯歡晚會的，有在當地居住的工人、學生、小販和婦女等逾二百人。

粉嶺同胞 粉嶺圍村與粉嶺愛國同胞，昨天在粉嶺圍村內舉行慶祝酒會，熱烈歡慶粵穗革命委員會成立。參加酒會的，除該村村民外，還有工人、農民、青少年、宣律補私學生、愛國學校學生及粉嶺區一些村代表等約五百餘人。會場一片歡騰，鑼鼓齊鳴，歡聲雷動，他們高唱革命歌和語錄歌曲，共同熱烈慶祝無產階級文化大革命的偉大勝利，歡呼毛澤東思想又一輝煌勝利。

參加酒會的愛國同胞在酒會後舉行報喜遊行，他們高舉毛主席像、語錄牌，懸起紅色大橫額，敲鑼打鼓，高唱革命歌曲，一次再一次歡呼粵穗革命委員會的成立。

上水同胞 上水各界愛國同胞昨晚九時為慶祝粵、穗革命委員會的成立舉行酒會。參加酒會的有工人、農民、愛國學生等五百餘人，會場氣氛異常熱烈，一片歡騰。

福建同鄉 福建商會、福建同鄉會昨日下午舉行酒會，熱烈慶祝廣東省和廣州市革命委員會的成立。到會會員心情興奮，指出這是毛澤東思想的偉大勝利，是對港九愛國同胞反英抗暴鬥爭的有力支持。他們盡情歡唱，振臂高呼「毛主席萬歲！毛主席萬萬歲！」

福州同鄉 福州同鄉、各業人士近千人，昨晚舉行盛大的春節聯歡會，會上，福州同鄉歡呼廣東省和廣州市革命委員會的成立，歡呼越南南方軍民新春大捷。當報喜隊敲鑼打鼓、手擎毛主席像和語錄牌進場時，歡呼聲和掌聲響徹全場。

聯歡會負責人在會上講話，他指出：最近革委會的紛紛成立，這是無產階級文化大革命的偉大勝利，是毛澤東思想的偉大勝利。今後同鄉們要更加高舉毛澤東思想偉大紅旗，壯大反英抗暴隊伍，堅持鬥爭，迎接更大的勝利。

船務劇漆工友 港九船務劇漆油漆工會會友及屬下西灣河、灣仔兩支會，昨晚分別舉行酒會，慶祝廣東省和廣州市革命委員會成立。工友們在會上表示，廣東省支港委會給予香港同胞的慰問大米五千噸，港英不得阻撓，必需迅速作出安排，使慰問米早日發到港九同胞的手上。否則一切後果，由港英負責。

船塢鋼木工友 港九船塢鋼鐵木總會廿三日晚舉行慶祝廣東省革命委員會成立的酒會。報喜隊敲鑼打鼓，大家報喜。工友在會上表示，決心向祖國無產階級革命派學習，永遠忠於毛主席，永遠忠於毛澤東思想，永遠忠於毛主席的革命路線，誓把反英抗暴鬥爭進行到底。

香島校友 香島中學校友會昨晚舉行慶祝廣東省革命委員會成立大會。兩位從廣州回來的港澳親人代表團的代表為校友們介紹了祖國親人支持港九同胞反英抗暴的特大喜訊，當大家聽到代表們說到祖國親人熱烈支持我們反英抗暴的決心時，校友們感到無比幸福。

保健體育會 保健體育會昨午在該會會所舉行酒會，熱烈慶祝粵穗革命委員會成立。到會會友情緒激昂，熱烈高呼「毛主席萬歲！萬萬歲！」

愉園體育會七百人聯歡

【本報訊】愉園體育會春節聯歡聚餐會昨晚在大華飯店舉行，七百人參加，並演出了革命文藝節目。與會者同為廣東省和廣州市革命委員會的成立而歡呼。愉園會會長顏同珍並在會上講了話，全場充滿歡樂氣氛。革命文藝節目的演出，歷時達四個多鐘頭，其中包括有毛主席語錄操、毛主席語錄舞等，都是歌頌毛澤東思想的體育表演。

洋衣工會昨祝會慶

大會主席感謝祖國撥米支持 表示要做好登記和發放工作

【本報訊】港九洋衣工會昨日慶祝建會五十週年紀念大會。大會主席在會務工作報告中，詳述了所取得的成就。並說：「工友們，祖國多次對我港九同胞大力支持，今次又撥來大米五千噸，進行救助。我們感到無限溫暖，無限幸福。我們衷心感謝偉大領袖毛主席和祖國七億人民對我們親切關懷的情誼，我們一定要以實際行動來感謝毛主席和祖國人民對我們的關懷，共同做好登記和發放工作，使到每個同胞都能夠享受到祖國給予的關懷和情誼。」

「工友們，我們港九工人決不辜負偉大領袖毛主席和祖國人民對我們的殷切期望，我們一定堅決把反英抗暴鬥爭進行到底。『大海航行靠舵手，幹革命靠毛澤東思想』。我們一定要讀毛主席的書，聽毛主席的話，照毛主席的指示辦事，做毛主席的好工人。我們依靠全港九愛國同胞的團結力量，遵照毛主席教導：『下定決心，不怕犧牲，排除萬難，去爭取勝利。』在強大祖國有力支援下，我們一定能夠奪取反英抗暴鬥爭的最後勝利！」會上，並熱烈祝賀粵穗革委會的成立。會後並表演聯歡，氣氛熱烈。

西貢北港村火燒一工場

【本報訊】西貢大涌口北港村昨晚發生火警，一間設於屋場的洗衣工場被焚燬，燃燒約十五分鐘，至九時被救熄，據說無人受傷。

由港赴澳洲醫心漏 郭小儀死於手術中

【本報訊】由港前往澳洲墨爾砵醫院接受心漏症手術的女童郭小儀，本月廿二日在該醫院進行手術中死去。她是港英黃大仙警署警目郭錦昌的女兒。

郭小儀今年十歲，本月五日在父親陪同下前往澳洲，當時成為港英宣傳的題目，曾為他們的赴澳洲宰廣作宣傳。該女童離港時，精神還很好。

歌舞劇匯演加場票 今明接受團體預訂

【本報訊】歌舞劇藝綜合演出的加場座票，普慶戲院今、明兩天接受團體單位集體預訂。[illegible]娛樂公司主辦的革命文藝大匯演，目前正在普慶演出，受到觀衆熱烈歡迎。該公司為滿足觀衆要求，決定這次演出於原定的本月廿九日結束後，繼續於三月二日至七日加演十九場，還演這次大匯演中的優秀節目。

又訊：今天三場演出節目，都是大型歌舞朗誦綜合表演「歡呼毛澤東思想新時代」。明天及廿八日、廿九日各場座票，仍有少部分繼續在普慶票房發售。

原子粒收音機業中型廠日難支持
大廠不給訂單中廠解體日多
袖珍廠日增但產品近轉滯銷

【本報訊】此間原子粒收音機業，數月以來便漸發生分化，目前這種情形依然存在。由於分化而形成了小型廠，甚至不成工廠規模的袖珍廠數目增加，中型廠的數目不但減少，而且處境比較困難。

據廠家說，目前中型原子粒收音機廠的困難所在，就是「兩頭唔到岸」，因爲外來訂單大部分到大廠去，中型廠幾乎同小型廠一樣，絕大部分訂單要靠大型廠供給。在小型廠方面（特別是袖珍廠），它們得不到大廠分配訂單，可以自行裝嵌中小型原子粒收音機在本港銷售。由於這些袖珍廠有的是家庭式生意，亦有的只請幾個散工，而老闆本身是個技師，因此這些袖珍廠裝嵌出的貨物，並不比大、中型廠差，但它們的貨物成本較廉，在此間市場銷售不但比日本貨價低，而且比本港的中、大型廠出品價低，故有一定的銷路。

在大型廠方面，由於數月以來外單稍來，雖然最近美國方面恢復有點訂單寄來，可是大廠基本上自己製造得了，只有極少數訂單發出廠外讓中、小廠加工。有些洋行雖然有時也交些訂單給中型廠製造，但是並不經常。因此，以目前的情形說，大廠還勉強可以正常開工，可是中型廠卻沒有這個條件。正因這是數月以來的現象，造成中型廠支持不了而解體的數目較多，一家中型廠解體了，因而失業的技師再找工作便不容易。他們有些一方面靠着過去與洋行有關等等，購買零件回家自行裝嵌成品出售，這樣會比在小型廠受職的入項稍多。另一方面有時也向洋行接零碎小訂單，或加工裝嵌。加上數月以來本港該業情況不佳，而日本該業情況也衰落，故購買零件遠比去年五月前容易，這便形成許多家庭工廠、袖珍廠等出現。

據廠家說，上述的情形已持續了幾個月，目前已出現兩種情況，其一是本港的袖珍型收音機太多，幾乎是滿街滿巷，比較滯銷了。其二是競爭加劇，大家減價，使每部袖珍機的裝嵌工錢由原來的一元降到不足一元，利潤便越來越微薄。由於繼續有中型廠停工關閉，這造成該業失業工人在續增中。

近來，由於袖珍機經營已不容易，及中型廠不足訂單製造，有些中型廠前此爲維持生意。改而裝嵌電唱機、錄音機等，但是有些袖珍廠也準備裝嵌這些貨物營賣，而且有些小廠已經實行。錄音機等價格比袖珍收音機爲高，此間市場購買力正下降，只靠本港銷售，能容納得多少是個問題。等到這些貨物也出現滯銷情況時，中小廠又將如何，這便更成問題了。

市場一週

泰國不斷加重貨稅
港貨銷去更加不利
美日台貨逐漸霸佔市場

泰國於本月十三日起實行海關新稅率，有大部分入口貨的關稅被提高，只有少數貨品入口稅略減低。在這次泰國提高入口關稅的貨品中，有不少是過去經常由港銷去泰市場的貨品。因爲在泰國反動派橫徵暴斂的現狀下，泰國一般購買力很低弱，那些入口增稅的貨品雖有上漲，但還未有力抵到新增稅繳入的成本，所以泰國的入口商在舊貨未銷清之前，暫時停止輸入新貨。上週泰國商人來單訂貨不但銳減，連一些日前已來單的舊訂貨，亦要求此間有關供應商暫緩付船。

泰國和香港間貿易向來是相當頻密的。泰國向來是香港出口的傳統市場，自從美日在泰國市場進行經濟擴張以來，香港對泰國輸出貿易已受到很大的影響。目前香港對泰國輸出貿易所以保持相當數量，主要是因爲泰國土產經常來港不少，香港輸入的食米約有六成是來自泰國，這是大家知道的。所以，泰國的財經貿易措施，很快會反映到港泰貿易方面來的。今年來泰國在進出口貿易方面，有一種很明顯的做法是，爲補救在軍事上開支，多方設法增加稅項收入，並極力方便美日貨的入侵。

泰國這次增加提高入口稅的貨品，以棉紗、棉布、棉織品及製成外衣的稅率提高得比較大，從值徵稅增加百分之二十至四十不等。如四十支以下棉紗和一部分布疋，過去是說要保護當地的工業是禁止入口的，現在是開放入口，稅率是從價徵百分之四十。據說，這是「寓禁於徵」，事實是連年追隨美國戰爭政策的泰國反動派的財政赤字無法填補，需要增加稅項的收入。泰國這次開放部分棉紗布疋入口，是不是今後港製紗布銷去有大做生意機會，依照此間熟悉泰國市場的貿易商的看法，認爲港製紗布增銷小量是可能的，大做生意的機會極微，因爲近年泰國紗布市場是日台貨的天下，港貨不容易與其競爭銷場。就以這次泰國減低了人造纖維和玻璃的入口稅來說，很顯然的是方便美日貨的傾銷。

泰國米出口價格最近又不斷報漲，百分之百大白米每噸出口價漲到一百零三鎊，在今年初還是每噸九十三鎊，即是又上漲了十鎊。這是因爲今年一、二月份泰米出口定額減到很少的程度（二月份私商輸出的白米額只得四萬七千噸），同時泰國反動派已決定提高米糧出口貼價（出口附加稅）等所造成的。泰國米出口價上漲，並不等於泰國農民收入的增加。據泰國報紙最近報道，大城府低價穀價最近不但沒有回漲，且是下跌，上月每車（一千公斤）尚維持一千二百銖至一千三百五十銖之間，本月中旬已跌至一千銖。泰國內穀價下跌而出口米價竟然不斷上漲，其中就是由於泰國反動派政府暴斂的政策所造成的。

今年泰國[illegible]不論在出口[illegible]方面都加重[illegible]增多收入，[illegible]動派加緊勾結美帝[illegible]義者，對外幫助美國擴大侵越戰，對內加緊剝削壓迫泰國人民的情勢是分不開的。這種情勢使到泰國市場一般購買力一天比一天低落，對港貨輸泰是非常不利的。（覺行）

泰出口米價今起增兩鎊

【曼谷二十四日航訊】泰國經濟部二十三日公佈泰米出口新標準價格，並規定由本月二十六日起實行。新標價普遍比舊價提高一兩鎊不等。二十六日起實行的新標準價如下（單位：噸）：一級百分百白米一百零三鎊，二級百分百白米一百零一鎊，三級百分百白米一百鎊，百分五白米九十七鎊，百分十白米九十五鎊，百分十五白米九十三鎊，百分之二十白米九十二鎊十先令，特上白米碎八十三鎊，上等白米碎七十一鎊十先令，特等白米碎七十一鎊，普通白米碎七十鎊，上等白米碎六十五鎊十先令，特等白米碎五十八鎊十先令，普通白米碎五十七鎊十先令，二號白米碎五十三鎊十先令，百分十長粒糯米八十三鎊，百分十短粒糯米八十一鎊，特等糯碎六十三鎊，特等糙米碎六十三鎊。百分百熟米八十四鎊十先令，百分五長粒熟米八十一鎊，百分五短粒熟米八十鎊十先令，百分十長粒熟米八十鎊十先令，百分十短粒熟米七十九鎊十先令，百分十五短粒熟米七十九鎊，百分二十五短粒熟米七十八鎊十先令。

市場銀根仍緊俏
街外暗息企高位
各行業除賬亦特別收緊

【本報訊】春節過後，市面銀根緊絀的局面依然顯著，街外暗息的做法更普遍。查往年慣例，春節過後市面銀根會慣逐步回鬆，因爲商場上清賬過年關的俗例此時已過去，新的一年又要開始了。但今年這景象卻沒有明顯，市面銀根未有回鬆，依舊抽緊。街外暗息高昂，私人按揭息口仍高達月息四分甚至四分以上。原因是大家對今年商場仍觀望不定。在過去九個多月來，港英法西斯所製造出來的一連串暴行，把整個工商業搞得亂七八糟，好些行業一蹶不振，何時才能恢復，大家仍然沒有信心。所以目前一般行業都是收緊，（即入口商、批發商、零沽商），批發商不願意出貨太多，眼期也不願意取期太長。總之，在此不安定的局面下，市面銀根就是被拉得緊緊的。

據一些私人按揭商說，商場的廠商收緊頭寸，固然已把市面頭寸拉緊，另外按揭商的收縮信用，減少放出，也是把市面頭寸抽緊的原因之一。據說他們不是不願放，而是不敢放，因爲局面不安定，一下子放出太多，冒險性就大。所以目前他們對按揭的樂做，除非有比較可靠的東西在手，或是可靠的人介紹，否則寧願少做些生意。業內人分析，從目前的局面看，今年上半年內市面銀根的緊態，估計不易改觀。

股市一週

股市仍無振作
買家對時局多表不樂觀
多家公司雖派息

[illegible]宣佈派息的公司越來越多，電車、[illegible]牛奶公司和港燈等[illegible]於上週宣佈了。在這[illegible]公司中，電車派息先[illegible]派息水平，但公司[illegible]則不少公司許多萬元，獲利不足以派息，須在上年撥存款以提出一百多萬元來派。天星由於溢利減百分之二十一點八，終期息由上屆的每份一元一毫半減爲六毫，也就是全年股息比上屆少派一毫。

就過去情形而言，公司溢利稍增而派息維持舊水平的項目佔絕大多數，派息減少、停止派息或是派息增加的都是佔少數，停止派息更是個別現象。目前，向未發現有停止派息的公司，但是派息減少或獲利不足維持舊派息水平的公司似乎佔比重比前大些。獲利減少而把上年撥存抽出分派的情形，過去是很少發現的，上週的電車和前些時的會德豐都是這樣。

一些公司「夾硬」維持舊派息水平，無他，怕到派低息會影響買賣情緒，怕到對股市起打擊作用才這樣做。但是，人們從公司宣佈的營業狀況及溢利增減等方面，來評論股票是否值得買的，光是維持派息水平不一定能左右人們的看法。顯然的，電車和會德豐股價，都在宣佈派息後而下降了。還沒有宣佈派息的公司，去年營業情況如何，我們不知道，但是去年英的法西斯暴行迫出來的港九同胞反英抗暴鬥爭，嚴重打擊了港英的企業，當時有一部分人還以爲港英有三頭六臂，以爲港英企業可以不受影響，現在可以從各公司的年報得到了解。還有一點不能模糊的是，港九同胞反英抗暴鬥爭還在繼續，而且在發展中。

上週匯豐股不但跌價，而且成交非常少，週四、五接連兩天沒有成交，買價更低到每份一三一元，實際上了。上週股價，除個別如啤酒之類的冷門股之外，其餘的都比前週下跌，即使是牛奶股也如此，依然同美軍在南越繼續打敗仗有關，也同人們發現去年營業狀況不佳的公司越多有關，加上在去年十二月及今年一月份，有些人把港英公司股份[illegible]去年情況稍佳，以爲股價將像一年一度[illegible]做了一好友，[illegible]現情況不對，如天星[illegible]由於派低息，[illegible]由八厘以上降爲五厘半，而股市的例常旺季又接近尾聲了，於是人們的劫頭已鬆，漸有放出。

匯豐股的跌價，恐怕同該股在倫敦市場跌價也有關。上週的幾天內，倫敦市場不但股票價跌，英鎊價也跌。跌的原因是英國下年度預算將有龐大的開支，就政費已增加十億鎊，合增一成多，其他費用增加尚未算在內。下月十九日才是英國財政預算出籠時期，那麼在今後的二十多天內，倫敦市場股價又將有些什麼變化呢？由於目前香港股市容易受到不利的因素影響，有利的因素反而往往不大起作用，在近兩週來各公司宣佈派息後市場的反應，完全符合這個說法。因此在本週內，越南戰場情況、各公司宣佈派息情形，倫敦市場股市的變化均值得注意。本港的財政年度將終結也宜留意了。（國雨）

上周末金市牛皮

【本報訊】上週末金市一片大牛皮，K金日起落差額僅及○•一二五。美鈔價穩挺。K金開市二八一•七五，此爲全日最低價；因爲買賣兩閑，整日市情無大變化，最高價僅徹上至二八一•八七五，收市復企二八一•八七五。低息五毫六仙。牌上交收五百兩，牌下一千八百兩。

近日外圍英鎊大跌，美元相對報挺，對K金市本有利好因素；但以買家吸少，低息又大，故K金市呈一片大牛皮。

美鈔開市和收市都企六○六，最高價曾上至六○六•二五。平息五。美匯全日企穩六○七•五，金單則挺至六○六•五和六○六•七五。

粉絲紅棗市銷活躍

【本報訊】最近京菓雜貨市況，仍一片堅定，粉絲、紅棗和白蓮等大盤貨物交投較多。最近一週來，部分京菓雜貨批銷生意較爲暢旺，大盤價格多告穩企，其中成交較大宗的有關心紅棗達一千多件，每擔成價爲二百二十五元，折價每擔爲二百三十元。細盤粉絲成出一千幾百件，二級貨每擔成二百五十五元，三級貨成二百五十元，三兩、四兩和一斤裝貨每擔均成二百五十五元。江西白蓮每擔以五百元喝成二百箱。據商人說，目前白蓮當前季節罐未來廠，但一些用家鑒於目前價格合算，先買備貨物，以應當前的時節需求。其他如金菓、銀耳和白果……等亦有細盤拆成。

存款利息高銀行負擔重
資金用場卻趨減縮

【本報訊】資金用場減縮，銀行擔負存款利息吃重，特別是三個月至一年期都是同樣利息，這不但加重銀行負擔，同時也使存款者短期化，最近略減三個月存款利息，只是補償而已。

港英法西斯一手造成的工商業淡局，到現在爲止仍是一蹶不振。在此局面影響下，一方面是銀行的大力收縮信用，以防收不同來；另方面則是商場生意淡，進出口業務減，頭寸活動面縮小，所以銀行方面資金用場減細，收進的存款未能「物盡其用」，變成利息負擔吃重。

在過去一段時期，銀行定期存款利息無論是三個月、半年和一年期的都同一利息計算，比方一年期是週息七厘的，那三個月的也是七厘計。在近幾個月來因爲港英使得香港市面混亂不安，人們對「安定」與「繁榮」失去信心，對銀行存款不是提走就是把長期的移作短期儲存，或者轉爲活期儲蓄，使方便提取，所以銀行在擔負這方面的息口更重。

爲配合利息免負擔的措施，銀行經由今年七月一日起，把三個月期的存款利息由三厘提高至三厘半，這又是加重了銀行的負擔。因此銀行方面爲着自己利益着想，認爲有降低了短期性的存款利息。

據一些銀行人士說，過去三個月、半年和一年期同一利息，本來也不大合理，實有調整的必要。又一些業內人士分析，從較長期看，儲蓄利息是趨低的。儲蓄存款利息的提增，是否能收到吸引存款和防止資金外流的作用，目前尚難樂觀。

傳菲復管制外匯
菲中央銀行否認

【馬尼拉二十四日航訊】菲律賓中央銀行總裁最近在一公開座談會上，否認當局將恢復入口或外匯統制。

菲中央銀行總裁又稱，今年入口額若如去年那麼多，則中央銀行將被迫加強保護外匯資源。顯示今年商人將會謹慎行事的唯一跡象，便是一九六七年最後一季累積的大量存貨。他是指去年商人在耶誕前大量輸入，後因十二月購買力不振，迄今尚未出售的入口貨品。

澳商要求免出口稅

【本報訊】澳門消息：澳門廠商向澳葡當局請求，豁免出口稅百分之一。據說，澳門廠商會感到廠商及出口商經營澳門製品出口，難與外貨競爭，而且其他各國獎勵出口，故澳門製品出口稅有豁免之必要。否則，廠商會以後經營困難。廠商會已於十九日函請澳葡當局豁免百分之一的出口稅。經濟局已同意，但仍須候「委員會」批示。

隻船八口出日明日今

今日入口船隻

船名	往來港口	停泊地點	公司
阿德雷德丸 ADELAIDE MARU(上午七時)	日本	A7	大阪
亞慕士 AMOS(上午)	日本	A26	中央
山松丸 YAMAMATSU MARU(中午)	日本	B3	東方
柏堅 PAGAN(下午)	仰光	B16	新興行
愛施馬士基 ELSE MAERSK(上午)	日本	A31	捷成
東山丸 TOZAN MARU(晨早)	日本	B2	大信
麥堅利總統 PRES. MCKINLEY(下午)	美國馬尼拉	A42	總統
芝緬碧 TJIKAMPEK(上午六時)	東非新加坡	A23	渣華
東方寶玉 ORIENTAL JADE(下午六時)	舊金山高雄	A8	港郵
大洋丸 TAIYO MARU(下午)	日本	B13	永泰
埃奧安那 IOANNA(下午)	美國	九龍倉橋	多利順
天馬利 TEMERAIRE(下午)	美國	九龍倉橋	多利順
邦斯雞利 BRONXVILLE(下午)	馬尼拉	A4	銀行
山龜丸 YAMAKI MARU(下午)	日本	B1	海聯
海德 OCEAN ENTERPRISE(下午)	日本	A10	海燕
斯第拉萊克 STELLA LYKES(下午)	美國	A19	總統
來利巴琪 LLOYD BAKKE(下午)	濱城	A25	鐵行

今日出口船隻

船名	往來港口	停泊地點	公司
美露士 MILOS(上午六時)	馬尼拉澳洲	A1	福來
安高拿 ANCONA(半夜)	歐洲	海廈	寶隆
河內 HANOI(下午)	新加坡歐洲	A27	天祥
斯華特 SWAT(中午)	新加坡喀喇蚩	A34	太古
愛施馬士基 ELSE MAERSK(下午)	印尼	A31	捷成
山梨丸 YAMANASHI MARU(上午二時)	日本	A5	日郵
忌連快樂 GLENFALLOCH(上午)	日本	太古倉	渣甸
邊雅文 BENARMIN(下午)	日本	九龍倉橋	[illegible]
安慶 ANKING(下午二時)	基隆	海運	太古
順達 SPILDRA(下午)	美國	A6	[illegible]
蓮娜洛金巴 LENA LUCKENBAGH(上午六時)	印尼	九龍灣	[illegible]
芝緬碧 TJIKAMPEK(上午十時)	上海	B10	渣華
積蘭克 JAG RAHAT(半夜)	新加坡	A33	[illegible]
馬連拿 SOUTHERN MARINER(下午)	棉蘭	B16	[illegible]

明日入口船隻

船名	往來港口	停泊地點	公司
中國熊 CHINA BEAR	舊金山	A	美輪
東晃丸 TOKO MARU	日本	B4	東洋
多倫達 TURANDOT	馬尼拉	B	多利順
西花拉 WESTFALIA	日本	A	捷成
珍珠 PEROLA	印尼	A	[illegible]
忌連那文 GLENALMOND	日本	油蔴地	渣甸
新利王子 SUNNY PRINCE	美國	九龍倉橋	[illegible]
泗水丸 SURABAYA MARU	日本	A	日郵
邊維華士 BENWYVIS	高雄	A5	[illegible]
南非付貨人 S.A. SHIPPER	南非	九龍倉橋	[illegible]
角城丸 CAPETOWN MARU	日本	A	大阪
恒生 HANG SANG	沙巴	A	渣甸
羅哈士總統 PRES. ROXAS	馬尼拉	B32	美總
多倫士 TORRENS	日本	A	太平
STATENDAM	曼谷	A	渣華
大久丸 TAIKYU MARU	基隆	B	太平

明日出口船隻

船名	往來港口	停泊地點	公司
力打雲 NEDER RIJN	新加坡歐洲	A21	渣華
阿德雷德丸 ADELAIDE MARU	新加坡中東	A7	大阪
亞慕士 AMOS	新加坡巴生	A26	中央
山松丸 YAMAMATSU MARU	馬尼拉	B3	東方
大洋丸 TAIYO MARU	曼谷	B13	永泰
泗水丸 SURABAYA MARU	新加坡印尼	A5	日郵
利華 RAVI	日本	A32	太古
柏堅 PAGAN	釜山日本	B16	新興行
開拓者 PIONEER CRUSADER	基隆美國	北角橋	美輪
麥堅利總統 PRES. MCKINLEY	日本美國	A42	總統
雅蘭嘉華 ARAKAWA	澳洲	海廈	鐵行
埃奧安那 IOANNA	曼谷	九龍倉橋	多利順
利絡多 JOSE REGIDOR	雅加達	B11	[illegible]
大有丸 TAIYU MARU	溫哥華加勒比海	A13	太平
天馬利 TEMERAIRE	曼谷	九龍倉橋	多利順

輪船停泊表

船名	停泊地點	公司
旭翔 STARFORD	深水埗	南方
瑞華 REWARD	油蔴地	東方
光和 KWANG HO	油蔴地	海通
大顯康 BELINDA	太古塢	[illegible]
順豐 PROSPERITY	油蔴地	順利
得利馬士基 TREIN MAERSK	九塢	捷成
基業 PRIMAL VENTURE	B15	百利
渣士頓馬士基 CHASTINE MAERSK	九塢	捷成
威伯隆 WAIBALONG	B4	[illegible]
永聯 WING LIEN	太古塢	[illegible]
得加利二號 TAKARI No.2	B6	[illegible]
全安 CHUN AN	A9	海安
南風 NAN FUNG	A28	僑利
富榮 LADY OF VICTORIA	B12	富利
東福 TONG HOCK	B18	[illegible]
富島丸 TOMISHIMA MARU	A24	太平

火車時刻表

九龍開	到羅湖	羅湖開	到九龍
上午6時30分	上午7時34分	上午6時04分	上午7時10分
7時32分	8時44分	6時38分	7時46分
8時38分	9時43分	7時10分	8時16分
9時26分	10時30分	7時48分	8時55分
10時34分	11時38分	8時58分	10時05分
11時49分	下午12時46分	10時06分	11時13分
下午12時53分	1時58分	11時14分	下午12時22分
1時45分	2時49分	下午12時02分	1時09分
2時55分	3時57分	1時12分	2時24分
4時02分	5時06分	2時25分	3時34分
5時12分	6時22分	3時39分	4時41分
5時54分	6時57分	4時19分	5時29分
6時46分	7時51分	5時27分	6時32分
8時0分	9時03分	6時33分	7時40分
9時0分	10時03分	7時09分	8時14分
9時47分	10時50分	8時07分	9時14分
(E)10時30分	11時33分	9時19分	10時25分
(S)11時0分	0時03分		

附註：表內有（E），在星期日及公衆假期停開，有（S）的只在星期六、日及公衆假期行走。

深圳開	到廣州	廣州開	到深圳
下午12時50分	下午3時10分	上午8時	上午10時25分
3時45分	8時25分	上午9時45分	下午2時25分

截郵時間

今日空郵（星期一）

中國大陸	下午六時
沖繩 上午九時　印尼	上午十時
台、日、南越、星、馬、泰、錫、西澳洲	中午
夏威夷、美國、中南北美、關島	下午二時
伊朗、希、英、瑞士、法、西德、非、菲律賓	下午五時
澳洲、新西蘭、菲濟、印、巴、杜拜、菲律賓、南越、緬	下午六時

平郵

澳洲、瑞典、丹麥、錫、墨西哥	中午
泰、老撾	下午五時

明日空郵（星期二）

中國大陸 下午六時　印尼	上午十時
台、日、南朝鮮、加、美、中南北美	上午十一時
以色列、法、泰、老撾、星、馬、沙巴	中午
西丁、伊拉克、巴林、科威特、埃、黎丹、東	下午一時
印、巴、塞、荷、比、丹、西德、挪、瑞典、尼日利亞、非、英、夏威夷、紫巴嫩、約旦、敘、塞、瑞士、巴西	下午二時
澳洲、新西蘭、新幾內亞	下午三時
菲律賓	下午四時
加、南越、東	下午六時

T.S.K. LINE
東京船舶株式會社
泗水丸 M.S. SURABAYA MARU
二月廿七日落貨　廿七日開行
直往：新加坡，耶加達，泗水，棉蘭，孟加錫。
貨客付貨前到本公司接洽是荷
總代理：日本郵船株式會社
香港支店 遮打行大廈十樓 電話：228151—8 247151—9

日本郵船株式會社

薩摩丸 M.S. SATSUMA MARU 三月六日落貨 七日開行 直往：北歐等埠

添寶利 M.S. TENBURY 三月十日落貨 十三日開行 直往：新加坡、巴生港、吳裕迪紐、紫巴嫩、迪斯薩拉姆、貝拉、坦加。

和泉丸 M.S. IZUMI MARU 三月九日落貨 十日開行 直往：新加坡、黑海等埠。

岩代丸 M.S. WASHIRO MARU 三月十日落貨 十一日開行 直往：新加坡、中東各埠。

有田丸 M.S. AKITA MARU 三月八日落貨 九日開行 直往：德班、馬獎士、開普頓、伊利沙伯港、東倫敦。

若松丸 M.S. WAKAMATSU MARU 三月十三日落貨 十四日開行 直往：巴生港、喀拉蚩、柯林沙、寶士埋、巴斯拉、庫威特。

好去路 M.S. HOLTHILL 三月十四日落貨 十四日開行 直往：HONOLULU, CRISTOBAL, LA GUAIRA, MARACAIBO, PTO. CABELLO, CURACAO, ARUBA, PORT OF SPAIN, GEORGETOWN, & PARAMARIBO. 兼收由橫濱轉駁下列各埠 ACAPULCO, SAN JUAN, P. R., PONCE, SANTO DOMINGO, KINGSTON, CARTAGENA, BARRANQUILLA, SANTAMARTA, BELIZE, VERA CRUZ, TAMPICO, NASSAU, BUENAVENTURA, GUAYAQUIL, SAN JOSE DEGUATEMALA, LA LIBERTAD, AMAPALA, CORINTO, PUNTARENAS, CALLAO, MATARANI, ARICA & VALPARAISO. 兼收由名古屋轉駁下列各埠 MIAMI, PORT EVERGLADES, TAMPA, NEW ORLEANS, GALVESTON, HOUSTON.

淺間丸 ASAMA MARU 二月廿九日落貨 三月一日開行 直往：MONTREAL, TORONTO, CLEVELAND, DETROIT, MILWAUKEE, CHICAGO & SARNIA.

雅多利亞丸 M.S. ASTORIA MARU 三月廿二日落貨 廿三日開行 直往：LOS ANGELES, NEW YORK, PHILADELPHIA, BOSTON, MONTREAL, TORONTO, DETROIT, CHICAGO.

日本郵船株式會社 地址：遮打行大廈十樓 電話：228151—8 247151—8

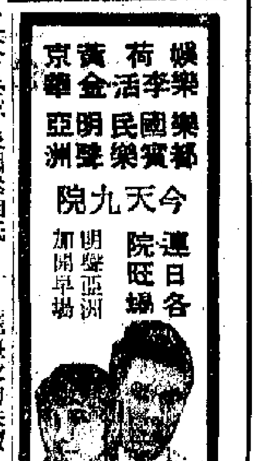

都市快鏡

狗醫

江火

李東發晚上放工回家，妻子告訴他，七歲的兒子今天已經瀉了很多次了。兒子疲乏無力地躺在床上，他問兒子覺得怎樣；沒問上兩句，兒子又嚷着要去廁所了。

這顯然不是一般的肚瀉，一般的成藥是止不了的。於是李東發便和妻子一起抱了兒子去街坊醫生處看夜診。

「他患的是急性腸炎，必須立即送進醫院。」醫生說。「你到公立醫院的急症室去，他們是會收的。」

聽得醫生這麼說，李東發恨不得有支火箭，能把他們送到醫院去。因此，車停下，他抱起兒子，往內奔。

「喂，喂！」那個的士司機向他催促得啼笑皆非。

有人來了，慢慢的走向他們。那個負責登記的先前站在外面傾閒偈，見

「是急性腸炎，唔該快的！」

「哦，急性之嘛，唔緊要，乜嘢急性腸炎都會變慢性。」他漫不在意地邊登記邊說：「呢個叫做負負得正，係咪？嘿嘿！坐下先啦。」

但這一坐便是廿多分鐘。好容易才輪到進內看醫生。李東發的心頭大石可要放下了。他把症狀說了，醫生和一個另人邊談邊走進來，轉頭對那男人道：「唔好走住，我同你研究一下我條『狗積』先。」

「唔緊要，佢冇事嘅。」

李東發抱了兒子轉頭就跑，他怎能把兒子的性命交到這位醫生的手裏。

香江艷異錄

莫多聞

余佛緣隨的站起來，幫着美玲玲把箱子一拉，叫的比冷艷霜更響：「我們的事，難道你就管得着？」

冷艷霜跟余佛緣，都是山名的潑婦，不過余佛緣身體臃腫，長的「牛高馬大」，冷艷霜雖不至瘦骨嶙嶙，但相比之下，還是有大距離。何況，余佛緣還吃了酒，還有醉意。原來冷艷霜拚力按着桌子，給余佛緣一扯，一聲「哎喲」——冷艷霜的下巴重重的碰在牌桌上。她的兩手撐着桌沿，一時撐不起來。而且，一些牌子，竟然給濺着血漬。

冷艷霜的下巴皮破血流，臉色青白得怕人。她咬着唇瞪着余佛緣，要罵什麼，可能實在疼痛，只見兩唇頻頻抖着，說不出來。

白綺紋搶過去扶着她。她心跳得厲害。她招呼女工拿止血藥，要擦冷艷霜鼻下。

「名流」也很不好過，幫着白綺紋攙扶冷艷霜。

美玲玲見出了事，很為難的呆在那裏。

方非站在冷艷霜身後，狠狠的瞪着余佛緣。

冷艷霜撐扭着叫罵着：「你這臭婆娘，我看你敢把我怎麼樣？我不動！我不要止血！我跟她拚了！……」

白綺紋一邊勸說一邊拉扯：「大家玩得好好的，一會，我們繼續玩下去嘛。到我房裏躺一陣，氣下了，也就沒事了。她也不是有意要傷你，而且又喝了酒。要怪，怪我好了。……」

（二五）

菲島歌后與烏鴉

本來，前一陣大家都嚷着要找余佛緣，兇她「鳳鷹」。現在，她突然來了，呼呼喝喝的，整個局面全傑由她一人控制似的。早叫平素說話最多、最愛捉狹的冷艷霜很感不快。偏偏，余佛緣還胡了滿貫，這一來，就連方非也頗有些怕。說：「西風壓怕陌生人，果然，她就胡了。我看，還是由白小姐『坐正』的好，省得大家不高興。」

冷艷霜當然同意。賭場無父子，她也就顧不了許多，竟然把面前的牌子一推，說：「白小姐，你上陣啦，要不然，我們可難奉陪了。」

冷艷霜這種挑戰式的做法，叫白綺紋慌了手腳，她當然不能這樣替出余佛緣，要不依言入座，僵局立見。她呆在那裏，尷尬的笑着。

沉實的美玲玲，面對余佛緣氣得臉上青一陣紅一陣的神態，對着為難的白綺紋，覺得這樣下去，準會弄成少叫哭喝的下場，而且，冷艷霜這做法也未免過份。她一聲不響，突然離坐，跑過去抓起那蟻箱子。然後，砰砰拍拍的把麻雀牌放進箱裏：「我看還是結束這局面吧。倒不如大家和和氣氣的喝幾杯。」

冷艷霜把她的手一按，叱道：「你不來，跑開去！我們的事，你管得着？」

親兄弟

高旅

動腦筋

兩個親兄弟，現在是在吃飯了。陳海泉少不得又要叮囑他幾句，正像以前炳耀在學校裏闖了事，給他去收場之後，總要擺出做哥哥的樣子來，吩咐一番：

「往後留點神吧，別使心任意才好。我知道你自己也有分寸的，在外面，不像在家裏，沒人會原諒你的。我也不知怎麼說才好，總之要心裏有數，不好亂來。」

既糊塗，又含糊，不論什麼事，不論什麼情況，這幾句話都用得上，和父親如出一轍，也是家學淵源之一。炳耀呢？回答得也簡單：

「我知道。」

天大的事，就此煙消雲散。於是親兄弟的親熱勁兒就繼續維持，並且發揚光大下去。

總是叫人有些悶氣的。等到話起倫敦舞廳的事，炳耀就眉飛色舞，陳海泉也興趣盎然，彼此有說有笑了。

「昨天我先請楊華吃了飯，然後一起去睇的，這件事情就解決了。坐在我旁邊的就是他。」

「和楊華本人有什麼關係？」

「自然他本人最要緊。」炳耀說：「我只問你：你們劉開記已經去敢過了沒有？」

「敢過了。不過兩個人工。」

「敢過就沒事了。」

「這樣簡單？」

「自然簡單。今年我們公司裏，具爾發善心，要舉行聖誕舞會請客。這件事由老方辦。老方是我們的經理，他請我幫忙，我就動腦筋。」炳耀笑着說：「凡事只要肯動腦筋，就有辦法應你。否則我怎能答應劉開記拍胸脯呢？我對老方說：倫敦舞廳新裝修，那兒地方也大，那就和楊華去商量，打個電話給他。老方就打電話，楊華一口答應，還說請也請不到，不收錢又算什麼！他自然要賣貝爾公司的面子的。昨天找楊華，就為這件事，特地說就不好，在賭桌上順便……

對他說：聽說常順記酒棚工料紛說，也許倫敦舞廳的電氣工程有了些問題，通不過檢查，他立刻要和常順記開張，那就麻煩。我說：你不如打電話告訴老方，叫老方去交涉。那就麻煩了。楊華就打電話通知一聲，豈不省事？楊華就立刻打電話給劉開記，一千塊錢，是不是了。乾脆了？」

「原來是這樣。」陳海泉萬難想到，很佩服炳耀會動腦筋，但是他又覺得肉痛：「不過，昨晚你已經把錢輸光了。」

「這也好計較的？財來財去嘛！」

「是的，財來財去。」陳海泉又覺得弟弟說得對了。兄弟倆說笑着，忽然產生了一個難題。（二十五）

十三、烽煙煉紅心

那個被點名去「食全餐」的老頭子，硬朗地站起身來，邁開腳步往外走。雖然沒有說話，但從他的行動看來，他的答覆卻是很明確的，「要打要殺任憑你們，但別想從我口裏聽到什麼。」

在他邁開腳步的時候，維正才發現老人家的腿走起來不大靈便，一瘸一瘸的，敢情是腿給打傷過。

這時分散坐在長櫈上的幾個人，齊聲吼叫起來。

「抗議非法毒打，抗議法西斯行為。」

那個右胳膊微微發抖的青年人，更激憤地站起身來，高舉左手，緊握拳頭高聲讀起毛主席的語錄——「我們中華民族有同自己的敵人血戰到底的氣概。」其他的幾個人也緊跟着一起讀起來。

維正被他們堅強不屈的表現，敢於和敵人作針鋒相對鬥爭的高大形象，激動得熱淚盈眶，也高舉右手大聲叫起「毛主席萬歲！」，其他的人也一齊高呼着「毛主席萬歲！」這衷心的共鳴，給維正添增了無限力量，使他感到自己並不孤單，也嚇得那個黑皮膚的外國人手忙腳亂，一勁兒敲桌子，叫大家噤聲。

也是維正這一叫，使那一伙人知道他是自己隊伍中的戰友，擁過來爭着握維正的手。

「分開，分開，把他們分開，帶他走。」

外國人對他們吆喝，也吆喝那兩個軍裝警察把維正帶出房間。

於是維正又被帶到雜差房裏，就這樣折騰來折騰去，搞到九點多鐘，才把維正帶到那個拘留所裏，維正被推進一間小房間，而裏頭已經有了四個人，還沒有看清楚他們的面目，這四個人就一擁而前，爭着問維正：

「有沒有受傷？」

「你是那一個單位的？」

其中有一個甚至彎下腰來摸摸他的膝蓋關節，關切地道：

「這些地方被打過嗎？」

維正不是要哭的那種孩子，小時候不算在內。從懂事以後，他只哭過兩次，一次是[illegible]，一次是父親的死，委屈地流了眼淚。而今天，剛才目睹的那林林種種，他早已憋得很難受，這時一見了自己人，那眼淚就奪眶而出，撲簌簌掉下來了。

但這一次的眼淚，卻跟以前那兩次的不同，這淚不是傷心，也不是委屈，而更多的是對敵人的憎恨，痛心戰友們被折磨成那個模樣，手斷腳腫，自己雖然沒有受那樣大的折磨，但卻感同身受，素不相識的戰友關切情況，也是使他忍不住的主要原因。

好不容易維正才使情緒平復下來，說出自己的經過和學校名字。

「向李維正戰友學習。」「向李維正戰友致敬！」

這些對他表示了深厚階級友愛的叫聲，給他極大鼓舞，再一次使他慚愧，激動得眼睛又熱呼呼起來。

這時維正已比較習慣那黑暗，可以辨清楚這四個人的模樣來。

（一一九）

慧劍心魔

梁羽生

第七回：捲地胡塵遮日月　干雲豪氣起幽燕

如何還敢激戰？當下撥轉馬頭，慌忙避開。

尉遲俊深知叔父性烈如火，見他來到，已是膽戰心驚，尉遲南手起鞭落，狂風掃落葉般的打翻了十幾個牙軍，那除女兵徹了出來。可是尉遲俊手下的牙軍有三千之衆，殺退了一重，還有一重。尉遲南大怒，縱馬殺入重圍，揮鞭追打尉遲俊。尉遲俊兩翼的鐵鉤手和鐵牌手擁上，尉遲南揮鞭橫掃過去，只聽得嗆啷啷的一片連珠爆響，十幾柄鐵鉤齊都折斷。鐵牌手在馬上舞起盾牌，連成了一片可以活動的鐵屏風。尉遲南揮鞭猛擊，噹噹之聲震耳欲聾，有幾個鐵牌手口吐鮮血，摔下馬背。他們並不是給尉遲南的水磨鋼鞭打着，只是打着他們的鐵盾，他們是給尉遲南的內力猛力震傷了內臟，以至吐血身亡的。

尉遲南雖然擊斃了幾個鐵牌手，卻衝不破一百騎鐵牌手連結成的活動的鐵屏風，另外幾十騎繞鉤手也在他的四週穿梭來往，待機而動，要把他的坐騎勾翻。尉遲南衝出重圍，在尉遲南與衆中等人鏖戰之下，又殺退了一排鐵牌手，彪軍馬殺了到來。尉遲俊已是有望。忽聽得胡笳聲急，金鼓齊鳴，又是一隊上尉遲南，為首一員大將，揮舞着獨腳銅人，拍馬迎上，喝道：「是什麼人在這裏逞強？」側目斜睨，做出十分傲慢的神氣：「好，且叫你知道我們的厲害！」這員大將正是雷山老怪的二弟子北宮橫，他是和師兄西門旺一同出城來接應尉遲俊的。

尉遲南大怒道：「你是什麼東西！」一招「霸王舉鼎」猛擊過去，北宮橫喝道：「來得好！」舉起銅人一擋，「噹」的一聲，北宮橫也給震得虎口流血。……尉遲南力道是不小，雙馬盤旋，片刻之間已是交了三個回合。尉遲南連擊三鞭，在北宮橫的獨腳銅人身上打出了三道裂痕。兩人功力悉敵，可是尉遲南吃虧在經過了一場惡戰，氣力就漸漸不如北宮橫了。十個回合之後，[illegible]

等的一條鋼鞭，打上來，幫他抵敵，才給他解了圍。但他要想追打尉遲俊，卻是談何容易了。尉遲俊遙遙的招擊叫道：「二叔，苦苦逼迫你的是誰？[illegible]替你報仇。你死我活？咱們四鎮聯盟，朝廷的[illegible]是好麼？」尉遲南一聲大喝道：「胡說！」[illegible]

（六一七）

小說林

鱷魚的祭禮

嚴慶澍

二五　賣假藥

賣假藥之仍然有人願意上當，道理就在此。宣傳得越是厲害，裝璜得越是堂皇，假藥的銷路也就越大。

羅倫斯所玩弄的就是這樣的一種手法。他利用假首飾來裝璜門面，他利用男爵招牌來替侯爵撈招徠，他甚至還四出向姊妹們遊說；本意是幫忙姊妹們脫離苦海，將來得經過之可憐的錢，博取額外的收入。

他甚至瞞騙男爵的招牌，加上假情假意，利用香餌來欺騙黃珍妮。

黃珍妮睡在夢裏，而且這個夢，非常之美，非常之甜，沉沉地在夢下去。

那一本一利的生意，使黃珍妮賺足了一萬元交到羅倫斯的手裏，這樣，通過了黃珍妮的手，先後流入羅倫斯的腰包裏，總計是三萬三千元。這個數目，完全出於羅倫斯的意外。他在開始的時候，只不過想將黃珍妮當作一點點積蓄騙到手就滿意了。不想黃珍妮確有辦法，所獲的居然大大地超過他的預想。

狡兔死、走狗烹；飛鳥盡，良弓藏。到了這時，黃珍妮之對羅倫斯，已經沒有了什麼實用的價值。當黃珍妮套問他的生意籌備得怎樣，他道：「唉！總是難！」

「什麼？」黃珍妮吃了一驚。

「看來，我非和你分別不可了。」

「為什麼？」黃珍妮覺得意外，「出了什麼問題？」

「不是出了問題，而是力不到，不得不……」羅倫斯慢條斯理道：「到目前為止，萬事那一點生意，只欠東風。」

黃珍妮不解，仰望着他。

「你知道，這儘管說是我和那位父執經營的生意，但是數目很大，只許成功不許失敗。而我到目前為止，仍未有一個得力的親信，故此不能不親力總為。一則是為了要做一齣好戲給我的那位父執看，先取得他的信用。二則也是為自己，我的所有，已傾囊投資在這一筆的生意上面，如果失敗，豈非全軍盡墨。三則，嘉莉兒，也是為了你呵！」

「為我？」

「是啊！難道你忘記了自己也是股東之一嗎？」羅倫斯笑着，吻了黃珍妮一下。

黃珍妮心裏，甜甜的。他多麼的可人，什麼事，也替自己想想。她道：「也是為了我的好處呀！」

「對，她們得來的錢，可不容易。我不能使她們蒙受損失。我是如何的放心，我是無論如何也要維護她們的利益的。就是為了這個緣故，我得暫時跟你分離一次，免得平白受損失或者被人中傷。」

「哦！你要離開我？」

「是的，我也不願意啊！」他說到這裏，又長嘆一聲：「我本意他不想再過海去，可是這次，不能不親自出馬。」

羅倫斯很容易把黃珍妮騙過。他提了簡便的行李，搬到那座[illegible]的公寓去。黃珍妮並沒有因羅倫斯離開[illegible]而[illegible]，在[illegible]酒店的夜總會中出現[illegible]

憎人新記

華中人

國內形勢大好

[illegible]國內形勢更為大好矣[illegible]「瓜得」二字，一定瓜得！[illegible]人瓜得就好，唔好我瓜得。」六哥又指住報紙曰：[illegible]

（二五〇）

入口船期預告

船	名	開來港口	月日	公司
山美麗丸	YAMAMIE MARU	日本	2月28	大源
芝利旺	TJILIWONG	日本	2月28	渣華
福星	STAR BETELGEUSE	新加坡	2月28	福來
安利士	AENEAS	日本	2月28	太古
馬天貴	MARTINIQUAIS	日本	2月28	法郵
香港怡美利	THOMASEVERETT	新加坡	2月28	福來
安台	AN TAI	日本	2月28	大信
當地城	CITY OF DUNDEE	歐洲	2月28	銀行
緬甸	BURMA	馬尼拉	2月28	太古
永富	EURIPIDES	日本	2月28	建安
西必頓	SARPEDON	英國	2月28	太古
南非好紀諾	S.A.HUGUENOT	日本	2月28	渣甸
青島	TSINGTAO	高雄	2月28	太古
東方藝人	ORIENTAL MUSICIAN	曼谷	2月28	港郵
華納	WAJABULA	印尼	2月28	通裕
利璧寶	LEVERNBANK	南非東非	2月28	銀行
威華倫	WAIWERANG	印尼	2月28	亞非
愛金	GOLD ADORER	曼谷	2月28	東海
淺間丸	ASAMA MARU	日本	2月29	日郵
東方學士	ORIENTAL INVENTOR	美國	2月29	港郵
蘇律	SURAT	英國	2月29	鐵行
美上美	SUSANNE	曼谷	2月29	振盛行
三晶丸	SANSHO MARU	日本	2月29	順榮
利斯萊克	LESLIE LYKES	美國	2月29	總統
芝罘	CHEFOO	日本高雄	2月29	太古
羅斯福總統	PRES. ROOSEVELT	美國橫濱	2月29	總統
士打巴利	STRAAT BALI	上海	2月29	渣華
東銀	EASTERN ARGOSY	澳洲	2月29	渣甸
星加坡丸	SINGAPORE MARU	新加坡	2月29	大阪
山彥丸	YAMAHIKO MARU	日本	2月29	亞非
大中山	TAI CHUNG SHAN	曼谷	3月1	順昌
加菲路總統	PRES. GARFIELD	美國基隆	3月1	總統
八珍	BATJAN	新加坡	3月1	渣華
三原丸	MIHARA MARU	新加坡	3月1	日郵
巴塞倫那丸	BARCELONA MARU	新加坡	3月1	大阪
哈域馬士基	HARTVIG MAERSK	日本	3月1	捷成
香港美人	HONGKONG BEAUTY	美國	3月1	港郵
玫瑰威利	ROSEVILLE	美國	3月1	多利順
偉士利	VASILIOS R.	美國	3月1	海運
廣東	KWANG TUNG	日本	3月2	太古
捷德那	GEDERA	美國	3月2	新興行
愛馬利	ASMARI	曼谷	3月2	法郵
加拿大郵	CANADA MAIL	美國馬尼拉	3月2	福來
高宗丸	KOSOH MARU	日本	3月2	泛洋
高士高	KAPITAN KOSKO	歐洲	3月2	天祥
健龍丸	KENRYU MARU	新加坡	3月2	日郵
明訓丸	MEIKUN MARU	日本	3月2	大阪
茂利怡美利	MURRAYEVERETT	日本	3月2	福來
邊力希	BENNACHIE	歐洲	3月2	鐵行
盛利馬士基	CECILIE MAERSK	馬尼拉	3月2	捷成
香港熊	HONGKONG BEAR	曼谷	3月2	美輪
東鳳丸	TOHO MARU	日本	3月3	大信
錫蘭丸	CEYLON MARU	日本	3月3	永泰
第六雲海丸	UNKAI MARU No.6	日本	3月3	大源
邊利地	BENLEDI	高雄	3月3	鐵行
寶功	PARAGON	印尼	3月3	亞非
亞羅西亞	AROSIA	歐洲	3月3	寶隆
馬來西亞成功	MALAYSIA SUCCESS	美國	3月8	港郵
馬德拉斯丸	MADRAS MARU	喀喇蚩新加坡	3月9	大阪
樂施馬士基	RAS MAERSK	波斯灣	3月3	捷成
晴海丸	SEIKAI MARU	新加坡	3月3	大阪
奇鋒	PIONEER MYTH	美國馬尼拉	3月4	美輪
廣通	KWONG TUNG	日本	3月4	大信
法蘭士德歷	FRANCIS DRAKE	澳洲	3月4	渣甸
維文路	VIMINALE	日本	3月4	天祥
岳州	YOCHOW	曼谷	3月4	太古

（左接入口船期預告）

船	名	開來港口	月日	公司
意大利丸	ITALY MARU	日本	3月5	太平
東美	EASTERN MAID	日本	3月5	渣甸
光榮二號	GLORY No.2	日本	3月5	大信
馬來怡美利	BRADEVERETT	新加坡	3月5	福來
德爾比州	DERBYSHIRE	日本	3月5	大阪
福家	FOLGA	日本	3月5	大阪
榛名山丸	HARUNASAN MARU	日本	3月5	大阪
協久丸	KYOKYU MARU	日本	3月5	中央
安順	ONSHUN	日本	3月5	中央
華星	STAR BELLATRIX	日本	3月5	福來
金靜丸	KANESHIZU MARU	日本	3月5	東方
高慕連	COMORIN	歐洲	3月6	鐵行
奧芝遜	ORCHIDEA	日本	3月6	新興行
吾妻山丸	AZUMASAN MARU	日本	3月6	大阪
沙喇伯丸	CELEBES MARU	日本	3月6	永泰
海德	HALLDIS	新加坡	3月6	多利順
高法丸	KOHOH MARU	日本	3月6	泛洋
三鷹丸	MITAKA MARU	日本	3月6	日郵
宗島丸	MUNESHIMA MARU	日本	3月6	太平
奧芝遜	ORCHIDEA	日本	3月6	新興行
北京丸	PEKING MARU	日本	3月6	泰山
菲安東尼	PHIL. ANTONIO LUNA	馬尼拉	3月6	大工
普蘇迪西羅	PROTESILAUS	日本	3月6	太古
薩摩丸	SATSUMA MARU	日本	3月6	日郵
士打富士美	STRAAT FUSHIMI	南美南非	3月6	渣華
華盛頓	WASHINGTON	美國	3月6	渣甸
積必都	RAPIDO	意大利	3月7	海運
海明	HAI MENG	日本	3月7	多利順
出口買家	EXPORT BUYER	美國基隆	3月7	美輪
芬寶	FERNBANK	新加坡	3月7	多利順
芬閘	FERNGATE	美國	3月7	多利順
伊永近	IVINGHOE BEACON	東非新加坡	3月7	日郵
吉裕	GEH YUNG	美國	3月8	港郵
大盛丸	DAISEI MARU	日本	3月8	日郵

出口船期預告

歐洲線

船	名	開往港口	月日	公司
西花拉	WESTFALIA	歐洲	2月28	捷成
馬天貴	MARTINIQUAIS	歐洲	2月29	法郵
晏連那文	GLENALMOND	英歐	2月29	渣甸
多倫士	TORRENS	歐洲	2月29	太平
邊維華士	BENWYVIS	英歐	2月29	逢行
安利士	AENEAS	利物浦	3月1	太古
當地城	CITY OF DUNDEE	倫敦歐洲	3月1	銀行
加菲路總統	PRES. GARFIELD	周環	3月2	總統
羅斯福總統	PRES. ROOSEVELT	周環	3月2	總統
邊力希	BENNACHIE	英歐	3月4	逢行
維文路	VIMINALE	意大利	3月5	天祥
邊利地	BENLEDI	英歐	3月6	逢行
薩摩丸	SATSUMA MARU	北歐洲	3月7	日郵
普蘇迪西羅	PROTESILAUS	利物浦	3月7	太古
積必都	RAPIDO	意大利	3月8	海運
高慕連	COMORIN	英歐	3月8	鐵行
沙賓士泰	SCHWABENSTEIN	歐洲	3月8	捷成
和泉丸	IZUMI MARU	歐洲	3月10	日郵
斯華士吉	SERVAASKERK	歐洲	3月10	渣華
大華士泰	TRAVESTEIN	歐洲	3月10	捷成
大遜	THEBEN	歐洲	3月11	太平
美加拿	MEGARA	意大利	3月12	海運
凱斯總統	PRES. HAYES	周環	3月12	總統
華高仕	VAUCLUSE	歐洲	3月14	法郵
蘇律	SURAT	倫敦歐洲	3月15	鐵行
邊域嶺	BENVRACKIE	倫敦歐洲	3月15	逢行
皮利亞士	PELEUS	利物浦	3月15	太古
柯蘭西	ORONSAY	里斯本南安普頓	3月16	鐵行
巴士拿	BASRA	歐洲	3月17	寶隆
晏連快樂	GLENFALLOCH	倫敦歐洲	3月18	渣甸

（左接出口船期預告）

船	名	開往港口	月日	公司
高嘉士	CALCHAS	利物浦	3月23	太古
國泰	CATHAY	倫敦	3月24	鐵行

印·巴·中東線

船	名	開往港口	月日	公司
永富	EURIPIDES	亞丁	2月29	建安
茂利怡美利	MURRAYEVERETT	印巴	3月3	福來
三鷹丸	MITAKA MARU	仰光吉大港加爾各答	3月6	日郵
華星	STAR BELLATRIX	波斯灣	3月6	福來
達年	DALNIY	加爾各答	3月6	菲士高
吾妻山丸	AZUMASAN MARU	仰光吉大港	3月7	大阪
山朝丸	YAMAASA MARU	孟買喀拉蚩	3月9	萬邦
海雄	HERO	加爾各答吉大港仰光	3月10	多利順
大韓怡美利	HUGHEVERETT	加爾各答吉大港	3月10	福來
東美	EASTERN MAID	加爾各答吉大吉	3月11	渣甸
奇諾馬士基	KNUD MAERSK	波斯灣	3月11	捷成
路絲那	NOWSHERA	波斯灣	3月13	鐵行
若松丸	WAKAMATSU MARU	喀喇蚩波斯灣	3月14	日郵

東南亞線

船	名	開往港口	月日	公司
東山丸	TOZAN MARU	馬尼拉	2月28	大信
順豐	PROSPERITY	金邊	2月28	順利
山龜丸	YAMAKI MARU	新加坡	2月28	海聯
山美麗丸	YAMAMIE MARU	宿務	2月29	大源
珍珠	PEROLA	印尼	2月29	順榮
威伯隆	WAIBALONG	印尼	2月29	亞非
美上美	SUSANNE	曼谷	3月1	振盛行
三晶丸	SANSHO MARU	新加坡	3月1	順榮
恒生	HANG SANG	山打根斗湖	3月2	渣甸
哈域馬士基	HARTVIG MAERSK	印尼	3月2	捷成
大中山	TAI CHUNG SHAN	曼谷	3月3	順昌
茂利怡美利	MURRAYEVERETT	曼谷新加坡	3月3	福來
華納	WAJABULA	印尼	3月3	通裕
富榮	LADY OF VICTORIA	曼谷	3月3	富利
錫蘭丸	CEYLON MARU	新加坡巴生	3月4	永泰
第六雲海丸	UNKAI MARU No.6	新加坡巴生	3月5	大源
寶功	PARAGON	雅加達	3月5	亞非
大龍山	TAILUNGSHAN	西貢金邊	3月5	順昌
協久丸	KYOKYU MARU	馬尼拉	3月6	中央
華盛頓	WASHINGTON	馬尼拉西貢	3月6	渣甸
金靜丸	KANESHIZU MARU	宿務	3月6	東方
三鷹丸	MITAKA MARU	新加坡巴生	3月6	日郵
奧芝遜	ORCHIDEA	新加坡	3月7	新興行
光榮二號	GLORY No.2	馬尼拉	3月7	大信
北京丸	PEKING MARU	新加坡	3月7	泰山
沙喇伯丸	CELEBES MARU	曼谷	3月7	永泰
海明	HAI MENG	山打根	3月8	多利順
海興	HAI HING	曼谷	3月8	多利順
協弘丸	KYOKO MARU	新加坡巴生	3月8	中央
大盛丸	DAISEI MARU	西伊里安印尼	3月9	日郵
加利二號	BERDIKARI TWO	印尼	3月9	新興行
華連天	VALENTINE	印尼	3月9	捷成
山朝丸	YAMAASA MARU	新加坡巴生	3月9	萬邦

汕頭·上海·天津線

船	名	開往港口	月日	公司
漢嘉沙域家	HANKA SAWICKA	上海	3月18	天祥

基隆·釜山·日本線

船	名	開往港口	月日	公司
芝錦碧	TJIKAMPEK	日本	2月28	渣華
福星	STAR BETELGEUSE	日本	2月29	福來
香港怡美利	THOMASEVERETT	釜山日本	2月29	福來
利璧寶	LEVERNBANK	日本	2月29	銀行
星加坡丸	SINGAPORE MARU	日本	2月29	大阪
巴塞倫那丸	BARCELONA MARU	日本	3月1	大阪
三原丸	MIHARA MARU	日本	3月2	日郵
愛馬利	ASMARI	日本	3月3	法郵
晴海丸	SEIKAI MARU	日本	3月3	大阪
健龍丸	KENRYU MARU	日本	3月3	日郵
馬德拉斯丸	MADRAS MARU	日本	3月3	大阪
高士高	KAPITAN KOSKO	日本	3月4	天祥
馬來怡美利	BRADEVERETT	釜山日本	3月6	福來
海德	HALLDIS	日本	3月7	多利順
岳州	YOCHOW	日本	3月7	太古
里約熱內盧丸	RIO DE JANEIRO MARU	日本	3月7	大阪

（左接出口船期預告）

船	名	開往港口	月日	公司
伊永近	IVINGHONE BEACON	日本	3月8	日郵
晏連芬士	GLENFINLAS	日本	3月9	渣甸
士打富士美	STRAAT FUSHIMI	日本	3月10	渣華
邊高	BENGLOE	日本	3月10	逢和
智加	CHILKA	日本	3月12	鐵行
河內丸	KAWACHI MARU	日本	3月13	日郵
重慶	CHUNGKING	那霸日本	3月13	太古
士打杜華	STRAAT TOWA	日本	3月14	渣華
奧沙達	OZARDA	日本	3月14	銀行

非洲線

船	名	開往港口	月日	公司
南非好紀諾	S.A. HUGUENOT	南非	2月29	渣甸
芝利旺	TJILIWONG	東非	3月1	渣華
士打巴利	STRAAT BALI	西南非	3月2	渣華
榛名山丸	HARUNASAN MARU	西南非	3月7	大阪
宗島丸	MUNESHIMA MARU	西南非	3月8	太平
有田丸	AKITA MARU	南非	3月9	日郵
士打佛羅里達	STRAAT FLORIDA	南非	3月10	渣華
力高	REGO	東非	3月11	大阪
西賓利亞	CYPRIA	西南非	3月12	沙嗜
芝本鐸	TJIPONDOK	東非	3月12	渣華
添寶利	TENBURY	東非	3月13	日郵
捷速	TSEDEK	西南非	3月16	新興行
多賓馬士基	TORBEN MAERSK	西南非	3月17	捷成

美洲線

船	名	開往港口	月日	公司
大久丸	TAIKYU MARU	美國	2月28	太平
來利寶琪	LLOYD BAKKE	溫哥華	2月28	鐵行
東方寶玉	ORIENTAL JADE	加省	2月28	港郵
多倫達	TURANDOT	美國	2月29	多利順
邦斯華利	BRONXVILLE	溫哥華	2月29	銀行
羅哈士總統	P.PRES. ROXAS	美國	2月29	美邦
緬甸	BURMA	美國	2月29	太古
利斯萊克	LESLIE LYKES	美國灣	3月1	總統
淺間丸	ASAMA MARU	東加拿大	3月1	日郵
東方藝人	ORIENTAL MUSICIAN	美國	3月2	港郵
加拿大郵	CANADA MAIL	溫哥華	3月3	福來
香港熊	H.K. BEAR	加省	3月3	美輪
盛利馬士基	CECILIE MAERSK	美國	3月3	捷成
明訓丸	MEIKUN MARU	美國灣	3月3	大阪
偉士利	VASILIOS R.	美國	3月3	海運
高宗丸	KOSOH MARU	加勒比海	3月3	泛洋
捷德那	GEDERA	美國	3月4	新興行
奇鋒	PIONEER MYTH	美國	3月5	美輪
香港美人	HONGKONG BEAUTY	溫哥華	3月5	港郵
德爾比州	DERBYSHIRE	東加拿大	3月6	大阪
菲安東尼	PHIL. ANTONIO LUNA	美國	3月6	大工
安順	ONSHUN	加省	3月6	中央
意大利丸	ITALY MARU	加省	3月6	太平
福家	FOLGA	加勒比海	3月6	大阪
高法丸	KOHOH MARU	紐約	3月7	泛洋
順華	SKARVA	東加拿大	3月8	海運
芬寶	FERNBANK	溫哥華委內瑞拉	3月8	多利順
政治家	LONDON STATESMAN	美國	3月8	海運
出口買家	EXPORT BUYER	美國	3月8	美輪
力打靈士	NEDER EEMS	墨西哥灣	3月9	渣華
檀香山丸	HONOLULU MARU	美國	3月9	大阪
亞利桑那	ARIZONA	溫哥華	3月10	渣甸
夏威夷	HAWAII	美國加省	3月10	渣甸
香港代表	H.K.DELEGATE	美國	3月11	港郵

澳洲線

船	名	開往港口	月日	公司
角城丸	CAPE TOWN MARU	新西蘭	3月1	大阪
青島	TSINGTAO	澳洲	3月3	太古
東銀	EASTERN ARGOSY	澳洲	3月4	渣甸
芝罘	CHEFOO	新幾內亞	3月4	太古
廣東	KWANG TUNG	新西蘭	3月5	太古
法蘭士德歷	FRANCIS DRAKE	澳洲	3月6	渣甸
愛斯碧琪	ASTRID BAKKE	南太平洋	3月13	鐵行
雅瑪	ARAMAC	澳洲	3月13	鐵行
美華碧琪	MARTHA BAKKE	南太平洋	3月21	鐵行
芝萬宜	TJIWANGI	澳洲	3月30	渣華

從中國的歷史看將來

韓素音

作家韓素音的「二〇〇一年的中國」，最近以英、法、德三種文字出版。這本書是記述作者近十年中歷次訪問中國的觀感。這裏根據英文版節譯其中的一章，分天刊出。

「人類的四分之一」一書的作者迪克·威爾遜寫道：「關於中國，在過去，我們習慣於忽視它，不問它的想法和感受如何。我們熱衷於自己的振興，熱衷於自己妙想天開的想像。」

還只是在二十年以前，任何一個在中國居住過的人，都會記得起那時候流行的對中國人民的傲慢和種族優越感。一些人認為中國人民是柔弱、怯懦、迷信、沒有組織能力、腐敗和靠不住的。今天，「中國人已經起了變化了」，這種變化使人感到震驚，因為它是出人意表的。曾經對別的民族和階級遲感作福的民族，皆階級，總認為它們君臨別人的優越感是理所當然的，而當事物已經有了發展變化，它們的統治被推翻了以後，它們總是感到自己受到了威脅。此外，今天在西方國家學校中講授的歷史課仍把戲，是在十九世紀歐洲中心主義全盛時寫定的；因此，迄今所已經發生的變化，就給這種過去的態度弄得含糊不清；西方國家學校中的青年人，按照一個已經不復存在的世界的模子在塑造着。

中國的出現及其在世界上的重要作用，影響着人類的將來，使每一個國家的政府都為之矚目；但是，中國的出現及其在世界上的重要作用，依然被一些人認為有點麻煩，有點可怕。

在過去十多年當中，中國不斷證明了別人捏造的有關說法是虛妄的；中國的發展速度之快，使得任何一本報道中國情況的書都顯得跟不上時間。羅伯特·吉利安說過：「要了解中國，得先承認中國。」他的精闢之言，不但是說要在外交上承認中國是一個主權國家，要平等對待，而且應該擺脫傳統觀念的干擾，承認中國的觀點、世界觀、民族精神、政策及其在國際上所起的作用。因為中國人口佔世界人口的四分之一，這四分之一的人口有教養，有知識，有高度的自覺性，對馬克思主義抱有巨大而強烈的信心，對人類懷有強烈的責任感。

有人抱怨說，由於它的複雜性，由於它自甘於孤立，中國「是不好了解的」，這種說法必須加以批駁，因為這樣作的並不是中國，而是頑固地拒絕承認事實的西方國家。中國並不孤立，除了別人竭力企圖去孤立它以外；它也並沒有什麼複雜，對別的人，有着許多國家的複雜性，也不能這樣說；倒是那些誣毀中國的人，這是必須加以克服的。

從一九四九年中國革命勝利到現在，已經十多年了，中國卻被排除在聯合國之外；它的領土台灣依然為擁走了的蔣介石所盤踞，並且成了美國的一個基地；美國及其盟國英國直認不諱地宣稱對中國實施遏制政策。沒有一個具有自尊心的國家會認為這種情況是「正常的」。然而卻有人指望中國聽之任之，而當它提出抗議的時候，就被認作是「蠻橫」。

五十年前，甚至是二十年前，亞洲國家的命運，是在歐洲決定的，是在美國決定的。今天，亞洲、非洲和拉丁美洲，並且正是因為中國的出現，人民的需求變得愈加廣泛，（在世界的這些地區，人民的需求變得愈加「高昂」）發生了日益巨大的變化，這標誌着這個時代是一個大動盪的時代——世界革命的時代。隨着中國的發展，隨着它依靠自己的資源和通過自己的努力而強大起來，今天的世界正在按照新的式樣在改造，而與此同時，腐朽的同盟和統治勢力正在衰落、解體。不承認這種變化的造反和濫度，並不能使將來必然發生的事情不致發生，只會使被蒙蔽的人被蒙騙得稍為久些而已。（一）

（未完之譯）

麥克納馬拉笑了

東翻西看集　龔念年

二月份就要過去了。到了月底，美國國防部長麥克納馬拉就要正式下台，為了越南戰爭而不得不「轉進」，改換到世界銀行總裁的新職上去。

對於這次調職，麥克納馬拉明顯地表現出兩副面孔。在去年深秋剛剛傳出調職的消息的時候，他的神情是黯淡的，而且一再宣稱，「假如總統有意要我續任此職，我並不表示反對」，充分顯示了戀棧之意。怎知，約翰遜為了迎接他所心愛的「威斯特」（W B T 對侵越美軍司令威斯特摩蘭的愛稱）已國滅職，並沒有接受麥克納馬拉這一秋波，還是請他另行高就。

到了民軍新春大攻勢發動之後，越南戰局大變，麥克納馬拉臉上的天氣也起了顯著的變化。這一回，他儘管還沒有卸職，卻在應命到參院作證完畢之後，笑嘻嘻地走到門口，對着新聞記者說道：「我很高興二月只有二十九天。」這並不是無官一身輕，而是不當國防部長，如釋重負的一種自然流露。

從這一副「秋天裏的春天」的笑臉，人們也可以體會到麥克納馬拉的心境。民軍兩次大進攻，使他的心境舒暢多了。他比抄了他魷魚的約翰遜要輕鬆得多，因為他還可以安然地跳到世界銀行總裁的座位上，而約翰遜在今年秋天的總統選舉中，還不知會落到什麼地步。他也比死對頭威斯特摩蘭要輕鬆得多，因為他的「電子計算機戰爭」雖然宣告失敗，而威斯特摩蘭在今後的越南戰爭中，還不知道會落得什麼狼狽下場。

「電子計算機戰爭」的失敗，主要是只列入了自己方面的有利條件和對方的不利條件；而忘記列入對方的有利條件和自己方面的不利條件。在軍事上，既不知己，又不知彼，正是侵略戰爭的特有性格。盲人摸象，坐井觀天，肯定是找不到正確作戰方案的，也打不贏仗的。

有人說，麥克納馬拉在向電子計算機灌送數據時，沒有送進南越民軍的戰鬥精神，南越地形的特殊情況。如果真的把這些數據也送了進去，說不定五角大樓的電子計算機已經會在事先告訴他，這場戰爭必敗無疑。

他們說，這些因素的遺漏，可以歸結為麥克納馬拉沒有掌握南越戰場上的客觀條件。其實，大家都知道麥克納馬拉曾經八到南越，這種遺漏當然是不能成立的。

但在另一方面，麥克納馬拉由於對於國內青年的反抗力量估計過低，再加上統治集團的內部矛盾不斷出現，因此，他除了在越南戰場上打了敗仗之外，在國內也一樣翻下馬來。

身為國防部長的麥克納馬拉與五角大樓有矛盾，這是事實，而且是多年來的事實。因為歷來作為文官的國防部長總是與軍方有利益上的衝突。

表現在麥克納馬拉身上的，卻與其他的國防部長不同。他曾經在福特汽車公司任職十四年，以經營大企業見長。所以，以越南戰爭來舉例，雖然國防部長與五角大樓的目標全是一樣，但麥克納馬拉是商人打仗，而美國將領是軍人打仗。所謂商人打仗，就是怎樣使一場戰爭給整個壟斷資本帶來最大的經濟利益，凡是開支大而收穫小的——從當避有收穫，就要重新考慮和研究。也一樣有美國大軍火商作背景，但其考慮一方面是以某個公司或某個系統的壟斷企業為重點，另一方面則不惜以任何代價換取軍事上的勝利。

正是因為如此，麥克納馬拉是一邊打着算盤（電子計算機）一邊搞戰火，逐步升級；而五角大樓的軍人們則為了撈取面子上的驕傲，主張不惜工本，馬上大幹一場。於是有人把麥克納馬拉稱之為「鴿派」，而將五角大樓的官員、以及親五角大樓的議員、評論家們稱之為「鷹派」。其實，麥克納馬拉充其量不過是「鷹派」裏的「鴿派」，而他這頭鴿子，[illegible]不過是不折不扣的好戰鬥狠的戰爭販子而已。麥克納馬拉在國防部長之任[illegible]，他不過是從硝煙戰場轉到了世界的金融戰場上。[illegible]越戰爭的[illegible]，是今年二月只有二十九天，如果不是閏年，他還可以再提前一天呢！

毛主席語錄新封面 滬印刷廠試製成功

上海人民印刷十廠的革命職工懷着對我們最敬愛的偉大領袖毛主席無比熱愛的感情，為「毛主席語錄」試製成功一種新的塑料封面。這種封面有立體形毛主席頭像，金光閃閃，把紅色寶書裝璜得更加莊嚴、精緻。現在，這種新的塑料封面已開始成批生產。

這個廠的革命職工為了使這種塑料封面上的毛主席頭像永放金光，又在頭像加上一層薄膜塑料，並將「毛主席語錄」五個字也改成凹凸型，使金字久磨不脫。（鋼新）

六家小鐵舖的發展

飛躍

浙江省水泵廠在解放前是由六個小鐵舖合併成的鐵工廠，設備很差，只有一些破車床、破鑽床，廠房僅由幾間破舊的民房組成，莫說生產成台的機器，就算是修修配配也非常困難。解放後，全廠工人翻了身，全廠工人在偉大領袖毛主席和中國共產黨的英明領導下，發揚敢想、敢幹、敢闖的精神，改變了過去的落後面貌。十八年來，全廠人員發展了七倍，廠區擴展了廿餘倍，各種新型車床代替了原來的「廢物」。今天，該廠已能生產百多種工農業用泵，新產品正不斷增加，除了供應國內需要，還有一些向外輸出。

在這短短十八年間，這間工廠的革命職工們走過了不知多少艱難曲折的路。在一九六〇年前後，我國正遭受嚴重的自然災害，帝、修、反以為有機可乘，進行封鎖破壞，蘇修亦在這時大露原形，配合美帝的封鎖政策。首先是提高價格，只賣給我國少量的GJ550型風空泵，繼而背信棄義，施加壓力，妄圖阻擋我國人民前進。但是，我國廣大群衆和革命職工腦子裏有的是戰無不勝的毛澤東思想，他們走毛主席指明的路：「自力更生，奮發圖強」克服了沒有技術資料、儀器設備等困難。從一九六四年以來，浙江省水泵廠已發展成為擁有較現代化設備的工廠，並自己設計、自己製造、自己試製成功了七種大型風空泵，質地和性能都比GJ550型好，成本又低，粉碎了帝、修、反的陰謀。

在無產階級文化大革命開展以後，浙江省水泵廠革命職工，揪出了潛伏在廠內的一小撮走資派，批判了中國赫魯曉夫依靠少數人、專家辦企業的修正主義黑指示，奪了走資派的權，堅決響應毛主席「抓革命，促生產」的偉大號召，勇敢地挑起革命、生產兩副重擔，用「只爭朝夕」的革命精神，僅僅用一個月時間，便成功地試製了一種質量很好的產品。

這間工廠去年全面超額完成了國家計劃，總產值比前年增長百分之廿，試製成功五種新產品，產品超過歷年來的水平，成本大大降低。廣大職工獲得了革命、生產雙豐收。該廠全體革命職工現正為奪取一九六八年的更大勝利而奮鬥。

太平天國的婦女

史仁

太平天國革命運動是中國人民反封建的鬥爭，它在中國歷史上第一次提出了政治、經濟、民族、男女四大平等的革命原則，是值得我們學習的革命典籍。

太平天國的主要文獻——「原道醒世訓」裏說：「天下多男人，盡是兄弟之輩；天下多女子，盡是姊妹之羣。」充分地說明男女平等的思想在太平軍早已視為當然。

太平軍在起義的時候，已有許多的婦女主動地參加。清消的反動文件「賊情彙纂」說：「賊衆有女軍，皆係廣西的女賊，……」原屬桂平、[illegible]平軍的女將，這時到江口[illegible]加廣西的邸二嫂，所部也有二千人，她們兩都是以勇猛著稱的女戰士，不過邸二嫂到江口墟後，不久即脫離他去，而蘇三娘「直隨太平軍轉戰之金陵，始終不變」，所以有人稱她為「天朝女傑」。

太平軍在永安建國，據「金陵癸甲紀事略」……

在太平軍起義以前，廣東靈山縣女子蘇三娘（或稱蘇三妹），因她的丈夫「在桂為人所害，誓復大仇。遂集健兒，馳驅掀色，卒得仇人而甘心，乃遁而為「盜」……到處勸強扶弱，劫富濟貧，俠聲遍於八桂。」太平軍起義後的兩個月，蘇三娘率領所部二千人到江口墟（[illegible]）

時，內奸周錫能謀叛，太平軍發覺了，就舉行公審，當時衆姊妹對周錫能及其妻蔡晚妹都發表議論，足見太平軍中的男女，早有同樣參政的權利。

一八五二年四月三日，太平軍在永安突圍，洪秀全命令「男將女將盡拔刀」。破圍的時候，女軍也立過功勳。據「金陵癸甲紀事略」……

太平天國田畝制度中規定：「凡分田照人口，不論男婦」，「婦女同男子一樣均田」。

……期的情況，「金陵雜記」說：「其女『偽』軍師以至『偽』卒長，皆有旗號，尺寸亦有一定，各軍並設女巡查。」又說：「……並設有女巡查更多」。

在一八五二年底攻城的時候，就是當日婦女」之句，詩中有「婦女無名氏「獨秀……

一八五三年初，太平軍佔領了武漢。武漢一帶的婦女，參加太平軍的很多。一八五三年二月，天王命令武昌女館婦女均登舟，「人衆萬不能悉載」，在數十萬的大軍中，婦女人數「無虞十數萬」。

太平軍的女館，就是女營，是婦女的軍事組織。據「金陵省難紀略」記載：「（女營）分前後左右中五軍，軍置女軍帥一」。這是初期的情況。

……被解放後的婦女，工作上的創造性跟着發揮出來，「金陵雜記」上記載着女建築師的出現：「城中並有能建造房屋者……洪『逆』住

太平天國的女子朝有日」的女人，……。

（以下多處模糊不清）[illegible]

舒舒展展透一口氣

——談「社會棟樑」

西窗影語　言之

要說身受其害的人，很多戲劇、小說，也常常以這為題材，為好人伸冤，把壞人的種種陰謀揭穿，使觀衆知所警惕，使觀衆看到結局時，滿心痛快，舒舒展展地透一口氣。而這部「社會棟樑」就是這樣的影片。

怎樣把壞人的陰謀揭穿呢？怎樣為好人洗去不白之冤呢？在戲劇裏，有種種不同的處理方法。有些古老的劇目，把洗雪冤情的希望，寄托於衙門裏的「青天大老爺」；有些武俠片，甚至把希望寄托於武俠之「武」與「俠」，這部影片的處理，卻又是另一種。

傅奇在這部影片裏飾演一個受害者。他是個正直善良的青年，他遠道歸來，投奔姐夫家，發現姐夫——一個船公司的大老闆（吳楚帆）……[illegible]

……他竟是個兇狠殘辣的人，把自己幹的壞事，栽到他的身上，使大家誤以為他就是[illegible]……他面對着這個陰謀家，他憤怒已極……他毫不妥協，毫不畏懼，他要保護一己的清白，他要徹查這樁罪惡。他與姐夫展開一場又一場針鋒相對的鬥爭。這幾場戲，是戲肉所在。傅奇的正直，與吳楚帆的陰險……

……在這場對手戲中，傅奇和吳楚帆的表演都緊緊抓住了觀衆的感情。

……這部影片的結尾，編劇安排他發現這位陰謀家的另一樁更大的罪惡，並且便他自吃惡果。他佈下炸彈，想騙取保險金，但這炸彈卻只危害了他自己。

這部影片是由一本世界名劇改編的。原著的結尾，是陰謀家良心發現，在市民大會上當衆懺悔，這結局，未免有點天真。本片結局，應有很大的懸念，雖然有些巧合的成份，倒可以大快人心。

老游擊隊員殲敵記

蕭用

一天早上，越南老游擊隊員T大爺聽到不斷的砲聲和河對岸遠處傳來的直升飛機的馬達聲。他想，這些天敵人在塔梅平原新富鄉和平成鄉「掃蕩」，遭到迎頭痛擊，今天可能要到這裏來送死。

老大爺終於想出了一個消滅敵人的好辦法。他按照自己的想法布置好以後，就跑到附近一個隱蔽的地方，等着敵人到來。

不出所料，過了半個小時，敵人的直升飛機來到這兒瘋狂掃射。像一羣餓餓的野獸般的敵人，在直升飛機的掩護下渡過河來，一爬上岸就一窩蜂似的衝進T大爺的家，又是砸，又是搶。忽然，一個敵人發現一隻箱子，就叫了起來。這羣匪棍馬上圍上來，像得了什麼寶貝似的。敵人早已垂涎三尺，準備瓜分箱子裏的財物，有的用刀砍，有的上去碰鎖。箱蓋剛一掀，「轟隆」一聲巨響，手榴彈爆炸了。六個敵人當即被炸得手斷足殘，甚至有的連腸子都流了出來。其餘的敵人早已魂不附體，逃命去了。

T大爺從容地回到家裏打掃「戰場」，臉上露出勝利的微笑。

第三種食糧—石油

康迪華

到目前為止，人類糧食的資源除了稻米、麥之類的植物之外，就是家畜、禽、魚以及包含它們的飼料在內的動物體和植物體。因此，今天我們所吃的糧食，和主體材料則從未有過變更。五千年前我們祖先所吃的並無不同。儘管如此，今天我們研究的食品，但似乎未見有下文，熱鬧了一陣也就算了。因此，如何利用現代的科學技術來開發一些新的糧食品種出來？如何利用遍地球上的資源為人類創造新糧食？這些在現在已成為今日科學家們的研究課題了。

最近，科學界傳出了一個令人可喜的消息：一種既非動物、又非植物的「第三種糧食」已出現，它有可能在不久之後，成為重要的食糧資源，那便是利用地下資源，從石油中製造食糧。

石油可以吃嗎？在很早之前，人類第一次認識了它可以被用作為燃料。到了二次大戰之後，石油變做了可穿的衣服，以石油為原料製造出來的「的確涼」、「特麗綸」，近年大行其道。既然如此，又怎知它不能被人吃呢？

以石油為原料，製造用酵母，是近年各國科學家所關心的事情。事實上這種糧食經已產生，不過一般並未把它當作一種保健的藥品或飼料生產方面，還須作進一步的研究。但從食物，在化學構成上如果要將它從藥物發展為一種物品，將來的發展也有很大的遠景。

令人鼓舞的事實是：在這方面的研究，我國已遙遙地跑在前面。早幾年，歐洲有些海外的科學家們大多注視一年前在上海建成的石油酵母製造廠，認為只有社會主義的中國才有如此雄偉的魄力和卓越的成就。

「一宿無話」

廣東先生

作為一個新聞從業員，夜生活是過慣了的。擔任採訪的外勤記者，儘管晚上的工作時間不比老編長，可是，採訪的活動範圍比較廣泛，無時無刻不處於「備戰」的狀態中，至於老編，每晚要看稿、改稿、編稿，最後灑得看大樣。到了下班的時候，早茶也差不多開市了。

這就使到一個新聞從業員，特別是擔任內勤的老編，過的是兩種生活：家裏的人，過的是正常生活，自己則反其道而行之，晚上工作，白天睡覺，到起床的時候，已近黃昏。吃完了飯，稍事休息，又匆匆回到報館上班去了。

一位新婚不久的報人，他的愛人在一間百貨公司做售貨員，朝九晚十，這樣一來，夫婦倆不僅談話的機會很少，就是見面的時候也不會很多。朋友問他：「新婚的生活過得很愉快吧？」他笑笑說：「別提了，一宿無話。」他跟着解釋：「晚上（應該說是大清早）下班回家，太太好夢方酣，怎好意思打擾她。等到太太早上起來，我又剛剛跟周公傾偈，自然她也不會把我喚醒啊！」這位仁兄還說，為了互不干擾，他回到家裏，總是小心翼翼，甚至倒茶、洗臉，亦不勝其誠惶誠恐。同樣，他的愛人早上出門，也得輕推門戶，靜悄悄的。

另一位幹了幾十年報館工作的老報人對人家談起一段很有趣的事：一次，他從報館回家，已是早上四點多鐘，他搖醒正在入睡中的老妻說：「記得，明天有要事，中午叫我起來。」老妻說：「明天的事，用不着今天說，明早告訴我不可以嗎？」他說：「我指的就是明……啊喲！錯了，原來是今天！」老報人的太太說得很對，可是，老先生也沒有錯，因為他還未曾睡覺，那裏來的「明天」！

報人的生活就是這麼顛倒陰陽的，不是幹這一行的，可體會不出這番滋味來。

從廣州帶回來的喜訊

辛妮

本來想在電話裏問問她，學到了些什麼？但朱虹卻先說：「我知道你要問有哪些收穫，這可不是在電話裏可以說得清楚的，三天三夜也講不完，我下個星期二之後才有空，到時再約時候細細地告訴你。現在能告訴你的，就是很多很多，其中包括我們有兩天的機會去學跳躍，暫時告訴你這一點，滿足你一下吧！我在公司還有事呢！」說罷嘀嘀嘀嘀地掛上了電話。下午再跟舞蹈老師與世勳通電話，主要地打聽他們學了些什麼舞，取了哪些經回來。

當然是想知道他們學了些什麼舞，取了哪些經回來。

自然也要章，南國粵劇團的一位小妹妹有次說「搶章無罪」，我就記住了。搶章既然無罪，因為那是大家都熱愛毛主席、都熱愛社會主義祖國的偉大成就，所以大家都愛毛主席的像章、語錄章、各種紀念章了。要章，更可以不必怕難為情了。

前天知道朱虹已回來，就撥電話問她，可巳知道江雪的好消息。心想過年初七就去了廣州，大概還不知道，誰知朱虹在電話一聽，就笑起來：「我臨走的那天，江雪已告訴我，她輸定了。」說江雪「輸定了」，還是幾年前我跟她們在一週間的玩笑，當時大家逗笑說，誰先結婚，誰就得輸一頓飯，聽見的人都有份去吃的。朱虹還在電話裏興奮地告訴我，說他們這次去廣州旅行回來，可說是滿載而歸。除了學到不少東西之外，還趕上參加廣東省、廣州市的革命委員會的成立大會，雖然因為人太多而進不了會場，但聽她在電話裏那得意之情洋溢的描述，也叫我感到她和長、鳳的演員們，有多開心的了。

當然我要的像章，她沒忘記帶。我卻得隴望蜀，希望能得到一枚廣東革命委員會成立的紀念章吧！可不曉得她有沒有。

前幾天知道江雪的喜期是定在三月八號，剛巧是我們的婦女節，心想這日子挑得可叫我頭痛。今年慶祝「三八」不但節目很多，包括婦女活學活用的展覽，同時在無產階級文化大革命正在走向全面勝利的今天，慶祝「三八」對我們來說，那意義又更比往年重大得多了。

因此早在四年前就約定，要去給江雪送嫁的那一項節目，怕不能履行了。誰叫她把佳期剛巧選在「三八」節的呢？可總不得我啊！

「我的剃刀」，是紀念章。我要的是「派」、「利市」，給「利市」咱們早已不興，再說她也還沒有廣東規矩的

標槍集

鎮靜坐鎮

報載：街坊睹「似乎完全不理他人反對，呼盧喝雉，街坊為之側目」。

側目又點？有人照賓，你吹咩？

治安自安

港英「偵緝處長」說刑事案已減少。上「法庭」的刑事案是減少了；市面的刑事案則有增無已！

一葉知秋

駐西貢的澳、日、德、菲等國使節，勸其本國僑民離開西貢。證明美偽盤踞的西貢，已成「危城」。

文史小札

關中與關內

徐益壽

關中和關內兩個名詞，在古籍中意義略有不同。「關中」，也有狹義、廣義兩種用法。這個關主要是指函谷關。函谷關也有兩個，一個在今河南靈寶縣境，東處崤山，西至潼津，通稱函谷，函是封閉的意思，就是可以封起來拒絕外面的侵入。在戰國到秦末，這是攻守雙方必爭之地。到漢武帝元鼎三年（公元前一一四年），將關移往新安縣東，距今河南新安縣東一百里，即今河南新安縣東。據說，移關的原因是由於將軍楊僕恥為關外民，申請擴展，而武帝也很願意將關中局面更加開闊。此後所謂函谷關即指此。

因此，在戰國時代的關中地區，除陝西外，連河南的西端一部分也在內，而南邊還包括秦嶺以南的漢中和巴蜀，也就是秦國的整個領土。「史記」貨殖傳說：「關中之地，於天下三分之一。」就是這個意思。項羽劉邦起兵攻秦時，有「先入關者王之」的約言，以後項羽的兵是向函谷關西進的，劉邦則從武關北進，先受秦王子嬰的降，反在函谷關設防，阻止項羽，所以項羽大怒，又不能不顧約言，於是說：巴蜀亦關中也，封劉邦為漢王，以巴蜀為封地，又將關中的秦地分為三區，秦的降將各佔一區為王，其中最遠一區就是現在的陝北。可見前面所說的關中是廣義的，後面所說就是狹義的。可以隨便解釋。但一般還是狹義的用法多些。

秦國後期的領土包括今天的陝西、四川兩省全部，這種局面在歷史上有長遠影響，漢朝的建立就以這片廣大地區為基礎。後來曾有兩朝的統一也是由陝取川開始，唐代建都長安，失而復得百年，其間兩次放棄長安，南宋與金也是以四川為後方根據地。南宋與金相持，雖然西大部為金所佔，還以川陝為一大軍區，維持相當時期。明代也屢次設川陝總督。

關內一詞，在唐代是十道中的一道。關內道包括陝西和甘肅以西廣大地區。陝南的漢中則屬於山南西道。唐初的府兵，全國共六百三十四府而關內佔二百六十一，不稱關中而稱關內，是唐代的習慣。

廣州得名由來

廣陵這個地方，並不算在現在的越州市。廣州的治所在番禺，卻是從一開始就如此的。那時廣州包括今天粵桂兩省的全部。自南朝後期政治區域越來越多，到唐代，廣州升為都督府，附近十七州，都歸它管轄。廣府之名始於此。唐制分全國為若干道，嶺南道節度使例兼廣州刺史，後來因為轄境太寬，分為嶺南東西兩道，即今天粵桂兩省的規模。宋代改名廣南東西路，這是當粵桂兩省稱為廣東廣西的由來。明清以府轄縣，一府即等於唐宋的一州，廣州稱廣州府，以番禺、南海二縣為府治。辛亥革命後廢府，即專稱府治所在的城市為廣州，地區名就變成廣州的名了。

廣州在古時是大行政區之名，並不指一個城市，雖然不在兩廣，但是漢末的荊、揚兩州的多了，南方廣大地區的州之列，漢末中原的人南渡的多，……於是先立交州，隔了不久，即孫吳時，又從交州分立出廣州，廣州的名，「交州」是取交趾的意思，廣字從何而來呢？原來交州刺史的治所在蒼梧郡的廣信縣，即今廣西梧州，廣州成立，治所固定在番禺，就把廣信的廣字帶了過來，原來的廣信就失了它的重要意義。

所，不像後來的省城那樣固定，比如揚州就還不過壽春、歷陽、丹陽……

（平沃）

香港商會 港九工業職工會 香港中華漢業公會 聯華體育會 大公報 文滙報 新晚報 醫席現任 學院畢業 儒民國醫 跌打 潮州 英志陳 專治 跌打 傷科 折傷 舊患 新濕 風節 骨痛 筋 香港洛克道410號 電話：727880

中醫教授 蔡啓超 主診 風濕、胃病 耳鼻、喉舌 皮膚、瘡毒 瘰核、痔漏 專科專藥速癒上列頑症 組織廠年在本報刊出因 報館關係，蔡氏醫案 現改刊新晚報內▲診址：旺角彌敦道五八〇F號三樓（蔡啓超醫館）中僑公司左側切勿誤入二樓）上午十時開診▼

陳寶齡 鍼科 醫寓 門診時間：下午三時至六時 星期日休息 地址：北角英皇道十九號二樓（華豐國貨公司對面） 電話：七〇七一二二

美麗宮 九龍九彌敦道 2C 4A 巴士 2D 今天四場 巨奇倫理戲七彩 片情理摯緊聯 梅蘭菊竹 陳呂 梅 沈主演 今早場十一點 英雄人 新馬仔 心美肝 下期 太太萬歲

中聯 美英 九港聯映 愛薪大丈夫！ 雪妮 胡楓 李紅 張儀 十四紅星領銜主演 香港中央 北京 河南 長華地 沙田 大笑 錦喜劇 賓 導演 丹 吳 製片 何 沛充

普慶 珠江 南華 南洋 高陞 今天繼續公演 慶新年娛樂公司主辦 歌劇綜合藝舞出演 日場：二時半 夜場：七時正 九時正

今早十二時 諸葛亮 巨片 十月芥菜 不逢時末嫁 恨相 鄭 今天二十四點半早場 社會奇情 吸血婦 白燕·張活游主演 明天二十四點半早場 七彩 九天玄女 任劍輝·白雪仙 今天二十時半早場 潮語歌唱片 蘆林會 丁楚·鄭劍 演 明天早場 愛情文藝片 毒天使 南紅·胡楓 今天十二點半早場 古裝歌唱 錦艷同 香雪海 任劍輝·白雪仙 明天早場 七彩古裝歌唱 七彩胡不歸 陳寶珠·蕭芳芳 今天正場獻映 長城出品 巨片世彩七彩 社會棟樑 王傅奇